

INFORME 31/2009

PATRONAT
INTERCOMARCAL
DE TURISME
"TERRES DE LLEIDA"
EXERCICI 2007

INFORME 31/2009

**PATRONAT
INTERCOMARCAL
DE TURISME
“TERRES DE LLEIDA”
EXERCICI 2007**

MONTSERRAT VENDRELL i TORNABELL, secretària general de la Sindicatura de Comptes de Catalunya,

CERTIFICO:

Que a Barcelona, el dia 10 de novembre de 2009, reunit el Ple de la Sindicatura de Comptes, sota la presidència del síndic major, l'Excm. Sr. Joan Colom i Naval, amb l'assistència dels síndics Sr. Alexandre Pedrós i Abelló, Sr. Jordi Pons i Novell, Sr. Enric Genescà i Garrigosa, Sr. Agustí Colom i Cabau, Sr. Ernest Sena i Calabuig, i Sr. Jaume Amat i Reyero, actuant-hi com a secretària la secretària general de la Sindicatura, Sra. Montserrat Vendrell i Tornabell, i com a ponent el síndic Sr. Ernest Sena i Calabuig, amb deliberació prèvia s'acorda aprovar l'informe de fiscalització 31/2009, relatiu al Patronat Intercomarcal de Turisme "Terres de Lleida", exercici 2007.

I, perquè així consti i tingui els efectes que corresponguin, signo aquest certificat, amb el vistiplau del síndic major.

Barcelona, 25 de novembre de 2009

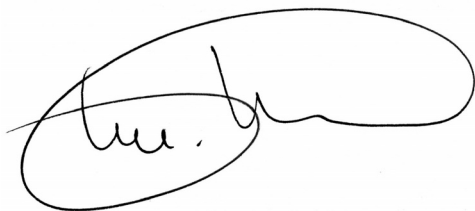

Vist i plau
El síndic major

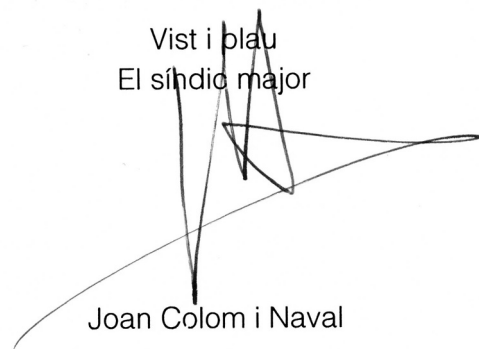

Joan Colom i Naval

ÍNDEX

ABREVIACIONS.....	7
1. INTRODUCCIÓ	9
1.1. OBJECTE, ABAST I METODOLOGIA	9
1.1.1. Objecte i abast	9
1.1.2. Metodologia i limitacions	10
1.2. INTRODUCCIÓ A L'ENS FISCALITZAT	10
1.2.1. Objecte i funcions.....	10
1.2.2. Activitat realitzada	11
1.2.3. Òrgans de govern	12
1.2.4. Organització	15
1.2.5. Ens participats.....	15
1.2.6. Control intern	16
1.2.7. Principal normativa aplicable	16
1.2.8. Convenis amb tercers.....	18
2. FISCALITZACIÓ REALITZADA	20
2.1. APROVACIÓ I RETIMENT DELS COMPTES A LA SINDICATURA	20
2.2. LIQUIDACIÓ DEL PRESSUPOST	21
2.2.1. Pressupost inicial.....	22
2.2.2. Modificacions pressupostàries.....	22
2.2.3. Liquidació del pressupost de despeses	24
2.2.4. Liquidació del pressupost d'ingressos.....	49
2.2.5. Resultat pressupostari	50
2.3. BALANÇ I COMPTE DEL RESULTAT ECONOMICOPATRIMONIAL	51
2.3.1. Balanç.....	51
2.3.2. Compte del resultat economicopatrimonial.....	58
2.3.3. Conciliació del resultat pressupostari i l'economicopatrimonial	58
2.4. MEMÒRIA	59
2.4.1. Contingut de la Memòria	59
2.4.2. Estat de valors rebuts en dipòsits	59
2.4.3. Compromisos de despeses amb càrrec a pressupostos d'exercicis posteriors.....	59
2.4.4. Romanent de tresoreria	60
2.4.5. Indicadors financers, patrimonials, pressupostaris i de gestió.....	61
2.5. CONTRACTACIÓ ADMINISTRATIVA I CONTRACTACIÓ DE PERSONAL	61
2.5.1. Contractació administrativa	61
2.5.2. Contractació de personal	69

3.	CONCLUSIONS: OBSERVACIONS I RECOMANACIONS.....	70
3.1.	OBSERVACIONS	70
3.2.	RECOMANACIONS.....	77
4.	TRÀMIT D'AL·LEGACIONS.....	78

ABREVIACIONS

AD	Autorització – disposició
AEAT	Agència Estatal de l'Administració Tributària
BEP	Bases d'execució del pressupost
BOP	Butlletí Oficial de la Província
DOGC	Diari Oficial de la Generalitat de Catalunya
LGS	Llei general de subvencions
O	Obligació
OP	Obligació – pagament
P	Pagament
SAD	Sociedad anónima deportiva
SAE	Societat anònima esportiva
TRLCAP	Text refós de la Llei de contractes de les administracions públiques

1. INTRODUCCIÓ

1.1. OBJECTE, ABAST I METODOLOGIA

1.1.1. Objecte i abast

La Sindicatura de Comptes de Catalunya, com a òrgan fiscalitzador de la gestió econòmica, financera i comptable del sector públic de Catalunya, emet el present informe d'acord amb les funcions que li són encomanades per la Llei 6/1984, del 5 de març, de la Sindicatura de Comptes, modificada per la Llei 15/1991, del 4 de juny, per la Llei 7/2002, del 25 d'abril, i per la Llei 7/2004, del 16 de juliol.

L'objecte d'aquest informe, inclòs en el Programa anual d'activitats de la Sindicatura per a l'any 2009, és la fiscalització del Compte general del Patronat Intercomarcal de Turisme "Terres de Lleida", organisme autònom de la Diputació de Lleida (d'ara endavant el Patronat) referit a l'exercici 2007, encara que quan s'ha considerat necessari s'han revisat algunes de les actuacions realitzades pel Patronat en exercicis anteriors i en l'exercici posterior al període fiscalitzat.

Els estats i comptes fiscalitzats són els que estableix l'Ordre EHA/4041/2004, del 23 de novembre, per la qual s'aprova la Instrucció del model normal de comptabilitat local:

- L'Estat de liquidació del pressupost
- El Balanç
- El Compte del resultat economicopatrimonial
- La Memòria

En concret, els objectius de l'informe han estat els següents:

- Verificar si el Compte general representa, en tots els aspectes significatius, la imatge fidel del patrimoni, de la situació financera, dels resultats i de l'execució del pressupost del Patronat, de conformitat amb les normes i principis comptables i pressupostaris que són d'aplicació.
- Verificar el compliment de la principal normativa que és d'aplicació, i en especial, la que fa referència a la contractació administrativa i de personal
- Analitzar el control intern en l'àmbit economicofinancer i dels procediments comptables del Patronat.

1.1.2. Metodologia i limitacions

Per tal de dur a terme la fiscalització del Patronat s'han realitzat totes les proves, de compliment i substantives, que s'han considerat necessàries per tal d'obtenir evidència suficient i adient, amb l'objectiu d'aconseguir una base raonable que permeti manifestar les conclusions del present informe.

Encara que segons l'article 1 dels Estatuts, el Patronat es constitueix com a fundació pública, de la lectura de la totalitat dels Estatuts es desprèn que el Patronat té l'estructura dels organismes autònoms de l'Administració local, i per tant, el treball de fiscalització s'ha fet considerant el Patronat com un organisme autònom.

1.2. INTRODUCCIÓ A L'ENS FISCALITZAT

El Patronat Intercomarcal de Turisme "Terres de Lleida" es va constituir, per Acord plenari de la Diputació de Lleida del 20 de febrer de 1989, com a fundació pública, amb personalitat jurídica i patrimoni propi. Es regeix pels seus Estatuts i pels acords que adopti el Ple de la Diputació, i supletòriament per les disposicions aplicables de la legislació de règim local.

1.2.1. Objecte i funcions

Les finalitats del Patronat, recollides en l'article 5 dels Estatuts, són les següents:

Són fins del Patronat.

- a) Promoure la presència activa de les comarques en el mercat turístic, procurant la coordinació dels sectors interessats en el foment del turisme.
- b) Produir els materials de propaganda necessària per a donar a conèixer l'oferta turística de les comarques.
- c) Assessorar els Consells Comarcals en l'elaboració de plans i estudis per a transformar els recursos en productes turístics a través de l'equip tècnic del propi Patronat.
- d) Proposar i realitzar qualsevol altres accions que puguin contribuir al foment turístic de les comarques.

La consecució dels fins assenyalats es farà a través de promocions publicitàries a nivell local, comarcal, nacionals i internacionals, presència a fires, certàmens i mostres turístiques, patrocini d'activitats tendents a difondre la imatge de les co-

marques, així com jornades, col·loquis, exposicions, treballs d'investigació, debats, concessió de beques i ajuts, edicions o qualsevol altra activitat de similars característiques.

El domicili social del Patronat és, segons l'article 3 dels Estatuts, el Palau de la Diputació al carrer del Carme, 26, de Lleida. L'oficina del Patronat està ubicada a la rambla Ferran, número 18, tercer pis, edifici propietat de la Diputació.

1.2.2. Activitat realitzada

Les actuacions realitzades pel Patronat en l'exercici 2007 per a la promoció dels actius turístics de les terres de Lleida es poden dividir en cinc grans àrees:

Activitat de promoció turística	<ul style="list-style-type: none"> - Assistència a fires i actes promocionals amb la marca Ara Lleida - Suport als viatges de familiarització per a operadors i periodistes especialitzats en turisme cultural i gastronòmic - Participació en jornades professionals i fòrums turístics - Suport a mostres culturals, gastronòmiques i esportives
Edicions i publicacions	<ul style="list-style-type: none"> - Publicació de la revista-magazín Ara Lleida - Guies turístiques - Publicacions promocionals - Publicacions electròniques com el butlletí electrònic del Club d'Amics i el butlletí electrònic Agenda d'Activitats - Lleidatur portal telemàtic del Patronat
Publicitat i premsa	<ul style="list-style-type: none"> - Campanya publicitària d'estiu amb l'eslògan "Destapa-la. És tota teva", d'àmbit estatal i en els següents mitjans: premsa escrita, ràdio, TV i Internet - Campanya publicitària d'hivern amb l'eslògan "Gaudeix de l'hivern a Lleida", a la premsa, ràdio i TV de Catalunya, País Valencià i Comunitat de Madrid - Campanya de publicitat d'àmbit local als mitjans de comunicació de la província - XIX Premi Pica d'Estats
Planificació i estudis	<ul style="list-style-type: none"> - Quatre seminaris de formació: Com organitzar una oficina turística, Conèixer el Pirineu i les terres de Lleida, La qualitat a les oficines de turisme, La intel·ligència emocional en el món laboral - Recollida de dades dels principals indicadors turístics
Altres	<ul style="list-style-type: none"> - Esponsorització a entitats esportives

Font: Memòria de l'exercici 2007.

1.2.3. Òrgans de govern

Segons s'estableix en l'article 6è dels Estatuts, els òrgans de govern del Patronat són els següents:

- El president
- La Junta General
- El Consell d'Administració
- El director

El president

La presidència del Patronat correspon al president o presidenta de la Diputació de Lleida. Les principals atribucions són les següents:

- Convocar i presidir les sessions de la Junta General, tant ordinàries com extraordinàries, dirigir les deliberacions i dirimir els empats amb vot de qualitat.
- Ordenar despeses i pagaments, i rebre comptes de l'administració de la Fundació i els seus pressupostos.
- Contractar obres, serveis i subministraments de duració inferior a un any i que no exiguin quanties superiors al 5% del pressupost ni superiors al 50% del límit de la contractació directa, d'acord amb el programa general d'activitats del Patronat prèviament aprovat.

La Junta General

L'article 9 dels Estatuts estableix la composició de la Junta General, segons la redacció següent:

Estarà formada per:

- El president del Patronat
- El vice-president
- El director, sense dret a vot
- Un representant de cadascun dels consells comarcals de les terres de Lleida
- Un representant de l'Associació Catalana d'Estacions d'Esquí amb ubicació a les terres de Lleida
- Un representant dels següents organismes:
 - Delegació Territorial del Medi Ambient de la Generalitat
 - Delegació de Comerç, Consum i Turisme de la Generalitat
 - Turisverd, amb ubicació a les terres de Lleida

- Un representant de les següents entitats:
 - Cambra de Comerç i Indústria de Lleida
 - Cambra de Comerç i Indústria de Tàrrrega
 - Cercle d'Economia i Màrqueting
 - Federació de Comerç
 - Federació d'Hosteleria
- Un representat de cadascun dels grups polítics presents a la Corporació Provincial, nomenats pel president de la Corporació a proposta dels representants dels respectius grups polítics.
- El secretari i l'interventor, amb veu però sense vot

El seu mandat es perllongarà durant quatre anys, renovant-se en la seva totalitat.

Prèvia aprovació de la Junta General, es podrà concedir la condició de membres del Patronat a aquelles institucions que dins el territori provincial actuïn en l'àmbit de les finalitats del Patronat

Les principals funcions de la Junta General, segons l'article 10 dels Estatuts, són les següents:

- Aprovar el programa general d'activitats del Patronat
- Aprovar l'inventari i els comptes generals
- Aprovar el seu reglament interior

De la revisió de les actes de la Junta General dels exercicis 2006 i 2007 es pot afirmar que aquest òrgan de govern no ha aprovat el Programa general d'activitats de l'exercici 2007 ni l'inventari i el Compte general. Així mateix, no ha aprovat el seu reglament interior de funcionament.

Així mateix, segons l'article 14 dels Estatuts la Junta General s'ha de reunir en sessió ordinària una vegada al trimestre, cosa que no ha fet en els exercicis 2006 i 2007.

El Consell d'Administració

La composició del Consell d'Administració està regulada en l'article 10 *bis* dels Estatuts:

El Consell d'Administració estarà format per:

- a) Un president que ho serà del Patronat, d'acord amb allò que s'estableix en l'article 7è dels presents estatuts.
- b) Un vicepresident que ho serà el del Patronat, d'acord amb allò que s'estableix en l'article 7è dels presents estatuts.

- c) Dos vocals elegits d'entre els membres dels consells comarcals en la Junta General del Patronat, un en representació dels grups següents:
- 1- l'Alt Urgell, el Pallars Sobirà, la Val d'Aran, el Pallars Jussà, el Solsonès, l'Alta Ribagorça
 - 2- la Noguera, la Segarra, el Pla d'Urgell, el Segrià i les Garrigues.
- d) Un vocal elegit d'entre els representants de les diferents entitats que formen part de la Junta General del Patronat
- e) El director del Patronat
- f) L'interventor del Patronat, amb veu i sense vot
- g) El secretari general del Patronat, amb veu i sense vot

L'any 2007 van haver-hi eleccions locals, que van fer que hi hagués un canvi en la composició del Consell d'Administració. La composició del Consell d'Administració al llarg de l'exercici fiscalitzat va ser la següent:

Composició del Consell d'Administració en l'exercici 2007		
	De l'1 de gener fins al 7 d'agost	Del 8 d'agost fins al 31 de desembre
President	Isidre Gavín i Valls (CIU)	Jaume Gilabert i Torruella (ERC)
Vicepresident	Lluís Segalàs i Sala (CIU)	Josep Cosconera i Carabassa (ERC)
Representant dels consells comarcals	Jesús Fierro i Rugat (Alt Urgell) (CIU) Pere Prat i Torra (Noguera) (CIU)	Ventura Roca Martí (Alt Urgell) (CIU) Josep Mercè Castells (Noguera) (ERC)
Representant d'entitats	Juan Antonio Serrano Iglesias, de la Federació d'Hostaleria de Lleida	Juan Antonio Serrano Iglesias, de la Federació d'Hostaleria de Lleida
Director	Francesc Xavier Moncayo i Biosca	Francesc Xavier Moncayo i Biosca

El Consell d'Administració i els altres òrgans col·legiats del Patronat van estar assistits, durant l'exercici 2007, pel secretari i l'interventor de la Diputació de Lleida.

El director

Segons l'article 11 el director té la condició de personal eventual i és nomenat pel president del Patronat i de la Diputació. Durant l'exercici 2007 el director del Patronat va ser Francesc Xavier Moncayo i Biosca, nomenat fins al 7 d'agost per Decret de Presidència de data 31 de juliol de 2003, i va ser confirmat provisionalment com a director del Patronat el 8 d'agost i definitivament el 7 de setembre, també per Decret de Presidència.

En data d'elaboració de l'informe, juny de 2009, el director continua sent el Sr. Moncayo.

1.2.4. Organització

La memòria d'activitats del Patronat de l'exercici 2007 inclou l'organigrama següent:

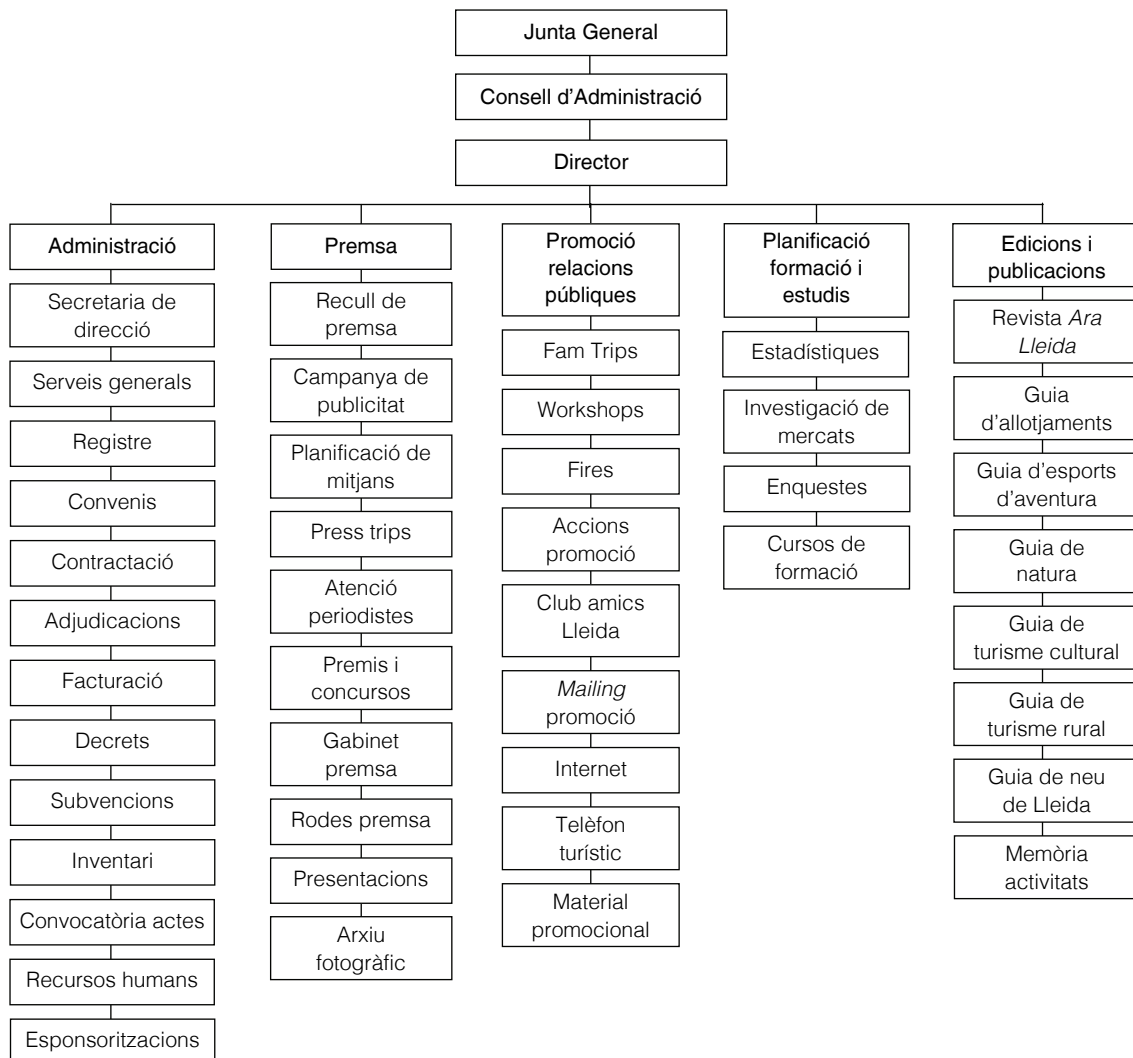

1.2.5. Ens participats

El Ple de la Diputació de data 7 de setembre de 2007 aprovà la representació del Patronat en les entitats següents:

Entitat	Òrgan de govern	Representant
Turisme de Lleida, Organisme Autònom de l'Ajuntament de Lleida	Consell d'Administració	Josep Cosconera i Carabassa
Consorci de Turisme de Catalunya	Consell General	Josep Cosconera i Carabassa i Xavier Moncayo i Biosca
Consorci Solsonès turístic consorciat	Assemblea General	Josep Cosconera i Carabassa, substituït Xavier Moncayo i Biosca

1.2.6. Control intern

El Patronat, com a organisme autònom local, està subjecte al règim pressupostari i al control intern en la triple accepció de funció interventora, de control financer i de control d'eficàcia, d'acord amb el que estableix la normativa que regula les hisendes locals.

El treball de fiscalització ha consistit a revisar si la Diputació i els òrgans de govern del Patronat han fet les tasques de control establertes en la normativa vigent, amb les incidències següents:

- La Diputació no ha fet els controls específics que estableix l'article 85 bis.1, apartats *f i i* de la Llei 7/1985, de bases del règim local, modificada per la Llei 57/2003, de mesures per a la modernització del govern local, sobre l'evolució de les despeses de personal i de la gestió dels recursos humans, així com el control d'eficàcia.
- La Diputació no ha fet el control d'eficàcia que estableix l'article 221 del Reial decret legislatiu 2/2004, pel qual s'aprova el Text refós de la Llei reguladora de les hisendes locals. Aquest control té per objecte la comprovació periòdica del grau de compliment dels objectius així com l'anàlisi del cost de funcionament i rendiment dels serveis.

1.2.7. Principal normativa aplicable

La principal normativa aplicable en matèria comptable és la següent:

- Reial decret legislatiu 2/2004, del 5 de març, pel qual s'aprova el Text refós de la Llei reguladora de les hisendes locals.
- Reial decret 500/1990, del 20 d'abril, pel qual es desenvolupa el capítol primer del títol sisè de la Llei 39/1988, del 28 de desembre, reguladora de les hisendes locals.
- Ordre EHA/4041/2004, del 23 de novembre, del Ministeri d'Economia i Hisenda, pel qual s'aprova la Instrucció del model normal de comptabilitat local.

La principal normativa aplicable en matèria de contractació és la següent:

- Reial decret legislatiu 2/2000, del 16 de juny, pel qual s'aprova el Text refós de la Llei de contractes de les administracions públiques.
- Decret 179/1995. pel qual s'aprova el Reglament d'obres, activitats i serveis dels ens locals.

La principal normativa aplicable en matèria de personal és la següent:

- Llei 30/1984, del 2 d'agost, de reforma de la funció pública.
- Decret legislatiu 1/1997, del 31 d'octubre, pel qual s'aprova la refosa en un Text únic dels preceptes de determinats textos legals vigents a Catalunya en matèria de funció pública.
- Decret 214/1990, del 30 de juliol, pel qual s'aprova el Reglament del personal al servei de les entitats locals.

La principal normativa aplicable en matèria de subvencions és la següent:

- Llei 38/2003, del 18 de novembre, general de subvencions
- Real decret legislatiu 887/2006, del 21 de juliol, pel qual s'aprova el reglament de la Llei 38/2003, del 17 de novembre, general de subvencions

Adicionalment, el Patronat es regeix pels seus Estatuts. El Patronat no ha modificat els seus Estatuts, aprovats per la Diputació el 10 de febrer de 1995, vigents l'exercici 2007, per ajustar-los al que disposa l'article 85 bis de la Llei 7/1985, reguladora de les bases de règim local, en la redacció donada per la Llei 57/2003, del 16 de desembre, de mesures per a la modernització del govern local, pel que fa als següents aspectes:

- No ha assignat el Patronat a cap àrea, regidoria o òrgan equivalent de la Diputació, tal com estableix l'article 85 bis apartat 1.a.
- No ha disposat que el titular del màxim òrgan de direcció ha de ser un funcionari de carrera o laboral de les administracions públiques o un professional amb més de cinc anys d'exercici professional, tal com estableix l'article 85 bis apartat 1.b.
- No ha adaptat els òrgans de govern col·legiats (Junta General i Consell d'Administració) al que estableix l'article 85. bis apartats 1.c i 2.a, segons els quals en els organismes autònoms locals ha d'existir un Consell Rector, la composició del qual s'ha de regular en els seus Estatuts.
- No s'ha fet la regulació sobre els controls específics establerts en l'article 85 bis apartats 1.f i i sobre l'evolució de les despeses de personal i la gestió dels recursos humans, i el control d'eficiència per part de les àrees, regidories o òrgan equivalent de la Diputació.

1.2.8. Convenis amb tercers

La relació de convenis vigents en l'exercici 2007 facilitada pel Patronat és la següent:

- Conveni entre la Diputació de Lleida i la Federació de Colles de l'Aplec del Cargol de Lleida:

Data:	10 de maig de 2005
Nom del signant per la Diputació:	Isidre Gavín i Valls, com a president
Nom del signant per la Federació:	Xavier Pérez i Miguel, com a president
Finalitat:	Promoure les activitats pròpies de la Federació
Import:	30.000,00 € anuals pels exercicis 2005, 2006 i 2007, distribuïts entre el Patronat, 18.000,00 €; la Diputació, 6.000,00 € i l'Institut d'Estudis Ilerdencs, 6.000 €

- Conveni marc de col·laboració entre la Diputació de Lleida, el Patronat Intercomarcal de Turisme "Terres de Lleida", el Patronat de Promoció Econòmica de la Diputació de Lleida i la Unió General de Treballadors de les terres de Lleida, exercici 2007:

Data:	30 d'abril de 2007
Nom del signant per la Diputació i els patronats:	Isidre Gavín i Valls, com a president
Nom del signant per la UGT de les terres de Lleida:	Rosa Palau Teixidó, com a secretària general
Finalitat:	Col·laborar en la promoció turística i el desenvolupament econòmic i social de les comarques de Lleida
Import:	Patronat, 12.020,00 € Patronat de Promoció Econòmica, 26.444,00 €

- Conveni marc de col·laboració entre la Diputació de Lleida, el Patronat Intercomarcal de Turisme "Terres de Lleida", el Patronat de Promoció Econòmica de la Diputació de Lleida i Comissions Obreres de les terres de Lleida, exercici 2007:

Data:	30 d'abril de 2007
Nom del signant per la Diputació i els patronats:	Isidre Gavín i Valls, com a president
Nom del signant per CCOO de les terres de Lleida:	Joan Borrut i Benet, com a secretari d'organització de la Unió Intercomarcal de CCOO de les terres de Lleida.
Finalitat:	Col·laborar en la promoció turística i el desenvolupament econòmic i social de les comarques de Lleida
Import:	Patronat, 12.020,00 € Patronat de promoció econòmica, 26.444,00 €

- Conveni amb la Federació Provincial d'Hostaleria de Lleida per realitzar actuacions de formació i promoció, exercici 2007:

Data:	26 de juliol de 2007
Nom del signant pel Patronat:	Isidre Gavín i Valls, com a president
Nom del signant per la Federació:	Juan Antonio Serrano Iglesias, com a president
Finalitat:	Pla d'actuacions en formació, promoció i assistència tècnica adreçada a empresaris, tècnics i agents turístics de les terres de Lleida
Import:	45.000,00 €

- Conveni de col·laboració entre el Departament de Política Territorial i Obres Públiques de la Generalitat, l'Institut per al Desenvolupament i la Promoció de l'Alt Pirineu i de l'Aran, el Consorci de Turisme de Catalunya, el Patronat Intercomarcal de Turisme "Terres de Lleida" de la Diputació de Lleida, el Patronat de Turisme Costa Brava de Girona, SA. i el Consell General d'Aran per a la Promoció del Pirineu Català:

Data:	8 de novembre de 2007
Nom del signant pel Patronat:	Jaume Gilabert i Torruella, com a president
Nom del signant per la Generalitat i de l'Institut per al desenvolupament i promoció de l'Alt Pirineu i de l'Aran:	Joaquim Nadal i Farreres, com a conseller de la Generalitat i president de l'Institut
Nom del signant pel Consorci de Turisme de Catalunya:	Josep Huguet i Biosca, com a president
Nom del signant pel Consell General d'Aran:	Francesc Boya i Alós, síndic d'Aran
Nom del signant pel Patronat de Turisme Costa Brava Girona, SA	Enric Vilert i Butchosa, com a president
Finalitat:	L'execució d'un pla d'acció i promoció del territori i de la marca Pirineus.
Import:	62.555,00 €

- Conveni amb Autopistas Concesionaria Española, SA (ACESA) per a la reedició del mapa turístic de la província de Lleida:

Data:	21 de novembre de 2007
Nom del signant pel Patronat:	Jaume Gilabert i Torruella, com a president
Nom del signant per ACESA:	Josep Lluís Giménez Sevilla, com a director general
Finalitat:	Reedició del mapa turístic de la província de Lleida
Import:	Aportació per part de ACESA, 9.416,63 €

També s'han signat convenis amb les següents entitats esportives que afecten l'exercici fiscalitzat:

Entitat esportiva	Data signatura	Finalitat	Temporades	Import per temporada
Club Esportiu Lleida Llista Blava	22.2.2005	Foment del turisme a través de la marca Ara Lleida	2005-06 i 2006-07	66.000,00
Unió Esportiva Lleida, SAD	10.5.2006	Foment del turisme a través de la marca Ara Lleida	2005-06 a 2010-11	180.000,00
Lleida Bàsquet, SAE i Fundació Privada Lleida Bàsquet	27.9.2006	Foment del turisme a través de la marca Ara Lleida	2005-06 a 2007-08	*200.000,00
Consell General d'Aran	1.6.2006	Finançament de l'arribada de la 11a etapa del Tour de França 2006 al Pla de Beret	-	30.000,00
Associació Lleidatana d'Handbol	2.4.2007	Foment del turisme a través de la marca Ara Lleida	2006-07 i 2007-08	48.000,00
Club Esportiu Volley Lleida	2.4.2007	Foment del turisme a través de la marca Ara Lleida	2006-07 i 2007-08	48.000,00
Sicoris Club	2.4.2007	Foment del turisme a través de la marca Ara Lleida	2006-07 i 2007-08	36.000,00
Lleida Unió Atlètica	2.4.2007	Foment del turisme a través de la marca Ara Lleida	2006-07 i 2007-08	48.000,00
Club de Tennis Taula Borges	2.4.2007	Foment del turisme a través de la marca Ara Lleida	2006-07 i 2007-08	18.000,00
Associació Esportiva Sedis Bàsquet	2.4.2007	Foment del turisme a través de la marca Ara Lleida	2006-07 i 2007-08	36.000,00

Imports en euros.

* Quantitat variable, d'aproximadament 200.000,00€ per temporada.

2. FISCALITZACIÓ REALITZADA

2.1. APROVACIÓ I RETIMENT DELS COMPTES A LA SINDICATURA

Els organismes autònoms de les entitats locals, d'acord l'article 200 del Text refós de la Llei reguladora de les hisendes locals, estan sotmesos al règim de comptabilitat pública, que comporta l'obligació del retiment de comptes als òrgans de control extern.

Un cop acabat l'exercici, les entitats locals han de formar i retre el Compte general. La Instrucció del model normal de comptabilitat local, aprovada per Ordre 4041/2004, de 23 de novembre, del Ministeri d'Economia i Hisenda, estableix l'estructura, continguts i normes d'elaboració del Compte general.

La Liquidació del pressupost del Patronat corresponent a l'exercici 2007 va ser aprovada per Decret de Presidència el 12 de març de 2008.

L'article 10.h dels Estatuts preveu que la Junta General del Patronat ha d'aprovar el Compte general, cosa que no ha realitzat pel corresponent a l'exercici 2007. El Ple de la Diputació de Lleida de data 18 de juliol de 2008 va aprovar el Compte general de la

Corporació de l'exercici 2007, que incloïa el Compte general del Patronat. Prèviament a aquesta aprovació, els comptes van ser informats per la Comissió Especial de Comptes i exposades al públic mitjançant edicte en el Butlletí Oficial de la Província (BOP) del 7 de juny de 2008.

L'expedient del Compte general va ser retut a la Sindicatura amb data 17 de desembre de 2008, fora del termini establert per la normativa vigent. L'article 223 del Text refós de la Llei reguladora de les hisendes locals, paràgraf segon, disposa que el Compte general corresponent a l'exercici econòmic anterior ha de ser retut abans del dia 15 d'octubre de cada any. L'expedient inclou els estats i la documentació complementària establerts per la Instrucció de comptabilitat, regla 98.

2.2. LIQUIDACIÓ DEL PRESSUPOST

La Liquidació del pressupost del Patronat de l'exercici 2007 és la següent:

Patronat Intercomarcal de Turisme "Terres de Lleida" – 2007					
Liquidació pressupostària					
Capítols d'ingressos	Pressupost inicial	Modificacions	Pressupost definitiu	Drets reconeguts	Drets pendents cobrament
1. Impostos directes	-	-	-	-	-
2. Impostos indirectes	-	-	-	-	-
3. Taxes i altres ingressos	100,00	-	100,00	-	-
4. Transferències corrents	4.134.670,50	-	4.134.670,50	3.830.000,00	1.130.000,00
5. Ingressos patrimonials	14.400,00	-	14.400,00	22.721,26	-
Total operacions corrents	4.149.170,50	-	4.149.170,50	3.852.721,26	1.130.000,00
6. Alienació inversions reals	-	-	-	-	-
7. Transferències de capital	30.000,00	-	30.000,00	10.000,00	10.000,00
Total operacions de capital	30.000,00	-	30.000,00	10.000,00	10.000,00
8. Variació actius financers	9.600,00	907.020,09	916.620,09	-	-
9. Variació passius financers	-	-	-	-	-
Total operacions financeres	9.600,00	907.020,09	916.620,09	-	-
Total ingressos	4.188.770,50	907.020,09	5.095.790,59	3.862.721,26	1.140.000,00
Capítols de despeses	Pressupost inicial	Modificacions	Pressupost definitiu	Obligacions reconegudes	Obligacions pendents pagament
1. Remuneració personal	589.159,87	1.202,00	590.361,87	500.122,51	-
2. Compres béns i serveis	2.453.970,63	309.121,93	2.763.092,56	2.486.252,34	754.426,75
3. Interessos	-	-	-	-	-
4. Transferències corrents	1.106.040,00	596.696,16	1.702.736,16	882.551,81	58.546,15
Total operacions corrents	4.149.170,50	907.020,09	5.056.190,59	3.868.926,66	812.972,90
6. Inversions reals	30.000,00	-	30.000,00	9.399,83	2.635,24
7. Transferències capital	-	-	-	-	-
Total operacions de capital	30.000,00	-	30.000,00	9.399,83	2.635,24
8. Variació actius financers	9.600,00	-	9.600,00	-	-
9. Variació passius financers	-	-	-	-	-
Total operacions financeres	9.600,00	-	9.600,00	-	-
Total despeses	4.188.770,50	907.020,09	5.095.790,59	3.878.326,49	815.608,14

Imports en euros.

Font: Elaboració pròpia a partir del Compte general de l'exercici 2007.

2.2.1. Pressupost inicial

El Ple de la Diputació de Lleida va aprovar inicialment el pressupost del Patronat el 15 de desembre de 2006, juntament amb el pressupost de la Corporació. Aquesta aprovació inicial va ser publicada en el BOP el 28 de desembre de 2006. El pressupost va ser aprovat amb caràcter definitiu el 19 de gener del 2007, i es va publicar, resumit per capítols, en el BOP de data 25 de gener de 2007.

De la fiscalització realitzada de l'expedient d'aprovació del pressupost destaquen les incidències següents:

- L'article 18.2 del Reial decret 500/1990 estableix que el pressupost dels organismes autònoms, proposat pel seu òrgan competent, ha de ser tramès a l'entitat local de la qual depenen abans del 15 de setembre de cada any.

L'article 10 dels Estatuts estableix que la Junta General del Patronat ha d'aprovar inicialment el pressupost, per sotmetre'l a la ratificació del Ple de la Diputació. La Junta General va aprovar el projecte de pressupost l'11 de desembre de 2006, data posterior a la legalment establerta.

- Els articles 20.2 i 5 del Reial decret 500/1990 estableixen que l'aprovació definitiva del pressupost general de la corporació ha de realitzar-se abans del 31 de desembre de l'any anterior a l'exercici que s'ha d'aplicar, i que el pressupost entrarà en vigor un cop publicada l'aprovació definitiva en el BOP.

L'aprovació definitiva del pressupost de la corporació va ser el 19 de gener de 2007 i la seva publicació en el BOP, i per tant l'entrada en vigor, va ser el 25 de gener de 2007. Des de l'1 de gener de 2007 al 25 de gener de 2007 el pressupost en vigor va ser, segons estableix l'article 21 del Reial decret 500/1990, el pressupost prorrogat de l'exercici 2006.

2.2.2. Modificacions pressupostàries

En el pressupost de l'exercici 2007 s'han fet modificacions pressupostàries per 907.020,09€, que suposen el 21,7% del pressupost inicial. Sense considerar la incorporació de romanents, l'increment és d'un 5,0%.

Les modificacions del pressupost de despeses es mostren, classificades per capítols i per tipus de modificació, en el quadre següent:

Patronat Intercomarcal de Turisme "Terres de Lleida" – 2007			
Modificacions de crèdit de l'exercici 2007 per tipus de modificació i capítols			
Capítols de despesa	Suplements de crèdit	Incorporació de romanents	Total modificacions
Despeses de personal	-	1.202,00	1.202,00
Despeses de béns i serveis	211.000,00	98.121,93	309.121,93
Transferències corrents	-	596.696,16	596.696,16
Total modificacions	211.000,00	696.020,09	907.020,09

Imports en euros.

Font: Elaboració pròpia a partir del Compte general de 2007.

La Diputació de Lleida va regular les modificacions de crèdit en les bases de la 8 a la 13 de les Bases d'execució del pressupost, aprovades juntament amb el pressupost de l'exercici.

L'exercici 2007 es van aprovar dos expedients de modificacions:

- Expedient de suplement de crèdit, per 211.000,00 €.
- Expedient de modificacions de crèdit per incorporació de romanents, per 696.020,09 €.

S'han fiscalitzat els dos expedients de modificacions de crèdit amb el resultat següent:

Suplement de crèdit per 211.000,00 €

Suplement de crèdit finançat amb romanent de tresoreria, que augmentà el crèdit de diverses partides del capítol 2 de despeses, Béns i serveis, entre les quals destaquen les partides pressupostàries de manteniment de la pàgina web, serveis postals, promocions turístiques i Saló de la neu i campanya d'esquí.

Documentació	Dates	Incidència
Memòria justificativa	President del Patronat 17.4.2007	La Memòria no inclou els motius dels augments dels crèdits.
Finançament de la modificació	Romanent de tresoreria	-
Informe d'Intervenció	17.4.2007	-
Comissió Informativa de Finances i Gestió de Tributs	Dictamen favorable del 8.6.2007	-
Ple de la Diputació	Aprovat el 22.06.2007	-
Publicació inicial en el BOP	23.6.2007	-
Certificat d'exposició pública i manca d'al·legacions	12.7.2007	-
Publicació definitiva en el BOP	21.7.2007	
Documents comptables	12.7.2007	S'ha comptabilitzat la modificació de crèdit abans de la publicació de l'aprovació definitiva.
Tramesa a la Generalitat i a l'Administració de l'Estat	3.8.2007 i 2.8.2007, respectivament	-

Incorporació de romanents per 696.020,09 €

El Patronat va tramitar un únic expedient d'incorporació de romanents, de 696.020,09€, que incorporava crèdits emparats per compromisos de despesa del pressupost de l'exercici 2006, finançat en la seva totalitat amb romanent de tresoreria. L'expedient inclou la documentació següent:

Documentació	Dates	Incidència
Informe d'Intervenció	12.3.2007	-
Decret de Presidència d'aprovació	11.4.2007	-
Documents comptables	3.1.2007	S'han comptabilitzat les incorporacions de romanents abans de la seva aprovació.

2.2.3. Liquidació del pressupost de despeses

Les obligacions reconegudes de l'exercici han ascendit a 3.878.326,49€, dels quals un 64,1% corresponen a compra de béns i serveis. La resta d'obligacions de l'exercici es reparteixen entre transferències corrents (22,8%), despeses de personal (12,9%) i inversions (0,2%).

El grau d'execució del pressupost és del 76,1%. Per les despeses de béns i serveis i personal és del 90,0% i del 84,7%, respectivament. Per les transferències corrents el grau d'execució ha estat del 51,8%.

2.2.3.1. Remuneració de personal

El detall per conceptes de les despeses de personal és el següent:

Patronat Intercomarcal de Turisme "Terres de Lleida" – 2007					
Pressupost de despeses – Despeses de personal					
Concepte	Pressupost inicial	Modificació	Pressupost definitiu	Obligacions reconegudes	Pendent pagament
110. Retribucions director	72.180,97	0,00	72.180,97	69.822,39	-
120. Retribucions bàsiques	139.204,68	0,00	139.204,68	124.518,85	-
121. Retribucions complementàries	149.714,62	0,00	149.714,62	133.695,15	-
131. Personal contractat	57.981,04	1.202,00	59.183,04	24.437,2	-
150. Complement de productivitat	15.450,00	0,00	15.450,00	15.450,00	-
151. Aportació fons pensió de l'entitat	16.510,73	0,00	16.510,73	27.992,13	-
160. Quotes Seguretat Social	134.617,83	0,00	134.617,83	101.784,94	-
162. Ajuts escolars segons pactes funcionaris	3.500,00	0,00	3.500,00	2.421,85	-
Total	589.159,87	1.202,00	590.361,87	500.122,51	-

Imports en euros.

Font: Elaboració pròpia a partir del Compte general de l'exercici 2007.

Relació de llocs de treball i plantilla

El Patronat no disposa de Relació de llocs de treball però disposa d'unes fitxes de llocs de treball aprovades pel Ple de la Diputació el 28 de desembre de 1994. Atesa la seva anti-
guitat, existeixen diferències entre les dades de les fitxes facilitades pel Patronat, i la plan-
tilla de l'exercici 2007.

La plantilla del Patronat de l'exercici 2007 va ser aprovada pel Ple de la Diputació el 15 de
desembre de 2006 i publicada en el BOP del 20 de gener de 2007.

El personal del Patronat consta de deu persones: un director, quatre tècnics de turisme, un
tècnic mitjà d'informàtica, dues administratives i dues auxiliars administratives.

Patronat Intercomarcal de Turisme "Terres de Lleida" – 2007				
Moviments de la plantilla de l'exercici 2007				
	31.12.2006	Altes	Baixes	31.12.2007
Funcionaris	4	5	-	9
Interins	5	-	5	-
Eventuals	1	-	-	1
Laborals	2	-	2	-
Total	12	5	7	10

Font: Elaboració pròpia a partir de les plantilles de personal dels exercicis 2006 i 2007.

Les altes de l'exercici 2007 corresponen al nomenament de funcionaris, d'acord amb els
concursos oposició iniciats amb l'oferta pública d'ocupació de la Diputació de l'exercici
2006. Així mateix, les baixes són les que han cobert els funcionaris sortits dels processos
de selecció iniciats l'any 2006 i finalitzats l'any 2007.

Les condicions que regeixen el personal del Patronat estan regulades en els Pactes con-
veni del personal de la Diputació, organismes autònoms, patronats i fundacions de la Dipu-
tació de Lleida per als exercicis 2000-2001, vigents per a l'exercici 2007.

Retribucions

Per a la fiscalització de les retribucions s'han seleccionat, aleatòriament, quatre treballa-
dors (dos tècnics de turisme, una administrativa i una auxiliar administrativa) i s'ha verificat
si les seves retribucions s'ajusten als Pactes conveni del personal de la Diputació i a la Llei
de pressupostos generals de l'Estat per a l'exercici 2007.

En la fiscalització realitzada es posa de manifest que el complement específic general
cobrat pel personal del Patronat en l'exercici 2007 és superior, en 265,27 € mensuals per
treballador, al complement específic regulat en els Pactes conveni amb els corresponents
increments anuals fixats per les lleis de pressupostos de l'Estat posteriors al 2001. Aquests
increments retributius, per un import fix mensual per a cada treballador, han estat acordats
anualment, des de l'any 2002, pel Ple de la Diputació.

Personal contractat

La partida inclou les despeses del personal laboral i correspon a dues treballadores que, durant l'exercici 2007 van passar a formar part dels funcionaris de carrera.

Complement de productivitat

La partida pressupostària Complement de productivitat té un pressupost de 15.450,00€. Durant l'exercici es van reconèixer obligacions per 15.450,00€, que corresponen a gratificacions per treballs extraordinaris d'assistència a fires i actes de promoció dels treballadors del Patronat (hores extraordinàries) realitzats durant els exercicis següents:

Exercici 2005	2.663,12
Exercici 2006	10.144,26
Exercici 2007	1.995,20
Altres conceptes	647,42

Imports en euros.

L'article 54.1 del Decret 214/1990, Reglament del personal al servei de les entitats locals, estableix que correspon al Ple de la corporació determinar en el seu pressupost la quantitat global destinada a l'assignació del complement de productivitat i de les gratificacions.

El Pacte conveni del personal de la Diputació de Lleida i dels seus organismes autònoms estableix en l'article 32, hores i treballs extraordinaris, entre altres coses, que el còmput anual i per persona de treballs i hores extraordinàries no pot excedir de les vuitanta, i que les hores i treballs extraordinaris, s'han de computar mensualment i s'han d'abonar en nòmina en un termini màxim de dos mesos des de la seva realització.

Les incidències detectades en la fiscalització de la partida pressupostària Complement de productivitat són les següents:

- El pressupost aprovat pel Ple de la Diputació no incloïa cap partida pressupostària pel pagament de gratificacions. Per tant, d'acord amb l'article 54.1 del Decret 214/1990 descrit anteriorment, el Ple de la Diputació hauria d'haver aprovat un crèdit extraordinari per poder fer front al pagament de les gratificacions per treballs extraordinaris.
- Per a tres treballadors, les hores extraordinàries de l'exercici 2006 sobrepassen les vuitanta establertes, com a màxim, en els pactes conveni de personal. L'excés d'hores és de quaranta-sis, trenta-sis i dotze, respectivament.
- L'únic treballador que cobra complement per major dedicació ha cobrat 3.585,12€ de gratificacions per treballs extraordinaris. Per tant, ha contravingut l'article 32 punt 3.1 del Pacte conveni que estableix que el personal que cobra un complement per major dedicació no pot cobrar gratificacions per treballs extraordinaris.

- No es compleix el termini màxim de dos mesos en l'abonament en nòmina de les gratificacions per treballs extraordinaris establert en els pactes conveni de personal.

Així mateix, en l'exercici 2007 el Patronat ha pagat un complement de productivitat als seus treballadors per un total de 2.980,55 €. Les incidències detectades són les següents:

- El complement de productivitat de 2.980,55 € s'ha comptabilitzat, incorrectament, dins la partida pressupostària Retribucions complementàries, on en cap cas es poden comptabilitzar incentius al rendiment, tal com estableix l'annex de l'Ordre de 20 de setembre de 1989 d'Economia i Hisenda per la qual s'estableix l'estructura dels pressupostos de les entitats locals.
- El complement de productivitat va ser aprovat pel Ple de la Diputació; es va establir que es cobraria de forma lineal amb un import de 261,70 € per treballador en exercici. Tal com s'indica en l'informe de l'interventor de data 16 de gener de 2007, la naturalesa del complement de productivitat va lligada al rendiment, l'activitat i l'especial interès amb què es desenvolupen les tasques assignades a cada persona, que alhora estan relacionades amb el compliment dels objectius prèviament fixats. Per tant, el tipus d'assignació pagada no s'ajusta al concepte de complement de productivitat.

Aportació al Pla de pensions

L'aportació al fons de pensions aplicada al pressupost de l'exercici 2007 va ser de 27.992,13 €. Aquesta aportació es va aprovar mitjançant Decret de Presidència de data 20 de desembre de 2007, en el qual es quantifica l'Acord del Ple de la Diputació de data 6 de gener de 2006 d'aprovació del Pla de pensions. Aquest acord estableix la forma de càlcul de les aportacions ordinàries i extraordinàries al Pla de pensions per als exercicis 2006 i 2007, segons el resum següent:

Exercici	Aportació ordinària	Aportació extraordinària
2006	Aportació per particip de 35,83€ mensuals	Aportació per particip equivalent a l'aportació corresponent si el Pla hagués estat formalitzat entre l'1 de juny de 2001 i el 31 de desembre de 2003, havent aplicat un índex d'actualització de l'1,11% anual
2007	Aportació de 2006 més l'IPC	Aportació per particip equivalent a l'aportació corresponent si el Pla hagués estat formalitzat entre l'1 de gener de 2004 i el 31 de desembre de 2005, havent aplicat un índex d'actualització de l'1,11% anual

La despesa aplicada al pressupost del Patronat de l'exercici 2007, 27.992,13 €, supera el límit del 0,5% de la massa salarial, establert com a màxim en l'article 21.5 de la Llei de pressupostos de l'exercici 2007, per al finançament d'aportacions a plans de pensions dels empleats públics.

Quotes Seguretat Social

En aquest compte es registra la despesa corresponent a la Seguretat Social a càrrec del Patronat; inclou tretze mensualitats, de desembre 2006 a desembre de 2007.

2.2.3.2. Compres de béns i serveis

El resum de les despeses de béns corrents i serveis del Patronat corresponents a l'exercici 2007 és el següent:

Patronat Intercomarcal de Turisme "Terres de Lleida" – 2007					
Pressupost de despeses – Despeses de béns corrents i serveis					
Concepte	Pressupost inicial	Modificacions	Pressupost definitiu	Obligacions reconegudes	Pendent pagament
206. Equips processos d'informació	75.000,00	40.000,00	115.000,00	114.427,31	41.393,92
220. Material d'oficina	16.000,00	3.000,00	19.000,00	18.945,42	3.309,17
221. Subministraments	44.000,00	4.000,00	48.000,00	37.326,29	16.771,15
222. Comunicacions	125.070,63	39.785,75	164.856,38	124.825,24	28.798,24
226. Despeses diverses	2.133.800,00	222.336,18	2.356.136,18	2.150.080,36	655.147,10
227. Treballs realitzats per altres empreses	25.100,00	0,00	25.100,00	22.354,06	9.007,17
230. Dietes	20.000,00	0,00	20.000,00	11.880,12	0,00
231. Locomoció	15.000,00	0,00	15.000,00	6.413,54	0,00
Total	2.453.970,63	309.121,93	2.763.092,56	2.486.252,34	754.426,75

Imports en euros.

Font: Elaboració pròpia a partir del Compte general de l'exercici 2007.

A continuació es descriuen els continguts de les partides d'import més significatiu:

Equips processos d'informació, de 114.427,31 €

Aquesta partida inclou les despeses dels treballs de producció i manteniment de la pàgina web del Patronat durant l'any 2007, com són: el manteniment mensual de la web lleidatur.es; la renovació i manteniment de bàners i les traduccions a la pàgina web; i programari de gestió del Club Amics de Lleida.

Comunicacions, de 124.825,24 €

Les despeses de comunicacions inclouen despeses per serveis de telefonia, serveis de missatgeria i de correus.

Despeses diverses, de 2.150.080,36 €

Dins d'aquest concepte s'han comptabilitzat les despeses relacionades amb la promoció turística, i de publicitat en mitjans de ràdio, televisió i premsa. De les despeses comptabilitzades destaquen, pel seu import, les següents:

- Esponsoritzacions promocionals, 58.227,35 €
- Promocions turístiques diverses, 290.959,98 €
- Publicacions, edicions i reedicions, 49.846,04 €
- Contractes de premsa, 490.216,15 €
- Saló de la Neu i Campanya d'esquí, 191.180,26 €

- Campanya Pirineus, 51.750,15 €
- Assistència a fires nacionals, internacionals i comarcals, 137.927,90 €
- Despeses per activitats del Club Amics de Lleida, 113.673,05 €
- Campanyes publicitàries i màrqueting, 449.939,23 €

Treballs realitzats per altres empreses, 22.354,60 €

Les despeses d'aquest concepte corresponen en la seva totalitat als serveis realitzats per traducció de textos i interpretacions.

Per a la fiscalització de les despeses d'aquest capítol 2 s'ha realitzat una revisió dels conceptes que el componen a partir d'una mostra representativa d'1.261.283,08 €, que correspon al 50,7% del total. Els criteris de selecció de la mostra han estat les despeses dels proveïdors amb una facturació superior a 40.000,00 € i altres de menor import escollides aleatòriament.

Per a cada un dels elements de la mostra s'ha revisat el procediment de la despesa, i s'ha verificat l'existència de contracte en vigor, si és el cas; que les factures han estat conformades pel director del Patronat i aprovades per l'òrgan competent; que s'ha realitzat la intervenció prèvia, la seva comptabilització i que el pagament ha estat degudament aprovat.

A continuació es detallen les incidències més rellevants de la fiscalització:

- El Patronat ha tramitat com a despesa subjecta a contractació menor els següents serveis, que superen el límit de 12.020,24 € de contracte menor establert en el Text refós de la Llei de contractes de les administracions públiques (TRLCAP) per als contractes de serveis.

Proveïdor	Concepte	Import
R. N. T.	Cànon de muntatge, desmuntatge i manteniment de l'estand de la fira Sitc 2007.	16.366,98
Associació La Torxa – Taller de manipulació	Control de l'estoc mensual.	15.080,00
Parramon Consulting, SL	Promocions, campanyes o aparicions al buscador Google.	14.557,13
Servi Aspid SLU	Arranjament de material promocional i gestió de la base de dades.	14.377,40
Servi Aspid SLU	Manteniment de programari de gestió del Club d'amics de Lleida.	19.662,41
Societat Portal de Lleida SL	Desenvolupament i manteniment de continguts de la web Lleidatur.com.	66.889,54
Societat Portal de Lleida SL	Desenvolupament i manteniment de continguts del Club d'amics de Lleida.	14.159,59
N. S. C.	Servei de missatgeria directe i per a fires de mostres.	50.252,20
	Total	211.345,25

Imports en euros.

- El Patronat ha tramitat com a contracte menor i comptabilitzat com a despesa de béns i serveis, la subvenció següent:

Beneficiari	Concepte	Import
Associació professional empresaris de càmping	Col·laboració per realitzar un reportatge fotogràfic dels càmpings de Lleida i l'edició de 50.000 plànols promocionals.	19.617,66

Imports en euros.

Aquesta despesa s'hauria d'haver tramitat d'acord amb la Llei general de subvencions (LGS) i comptabilitzat en el capítol 4 de despeses, Transferències corrents.

- Manca de sol·licitud de tres pressupostos de despesa per factures de diversos proveïdors que sumen un total de 203.797,70€, fet que no segueix la base 16 de les Bases d'execució del pressupost, que estableix que les propostes de despeses superiors a 3.000,00€ i fins al límit del contracte menor, han d'anar acompanyades, si és possible, de tres pressupostos de la despesa corresponent.

2.2.3.3. *Transferències corrents*

Les despeses per transferències corrents ascendeixen a 882.551,81€, el 22,8% del total de les obligacions reconegudes de l'exercici 2007.

Patronat Intercomarcal de Turisme "Terres de Lleida" – 2007 Pressupost de despeses – Despeses de béns corrents i serveis					
Concepte	Pressupost inicial	Modificacions	Pressupost definitiu	Obligacions reconegudes	Pendent pagament
479. A empreses privades	100.000,00	0,00	100.000,00	50.000,00	-
481. Premis i beques	42.000,00	10.092,00	52.092,00	42.000,00	-
489. A famílies i institucions sense finalitat de lucre	964.040,00	586.604,16	1.550.644,16	790.551,81	58.546,15
Total	1.106.040,00	596.696,16	1.702.736,16	882.551,81	58.546,15

Imports en euros.

Font: Elaboració pròpia a partir del Compte general de l'exercici 2007.

Les subvencions de l'article 48, A famílies i institucions sense finalitat de lucre, han estat atorgades d'acord amb l'article 22.2.c de la LGS, que obre la possibilitat de concessió de subvencions de forma directa en els casos següents:

- c) Amb caràcter excepcional, les altres subvencions en les quals s'acreditin raons d'interès públic, social, econòmic o humanitari, o altres degudament justificades que dificultin la convocatòria pública.

La concessió directa de caràcter excepcional, defuig l'article 8 de la LGS, l'encapçalament del qual, Principis generals, en l'apartat 3.a estableix el següent:

3. La gestió de les subvencions a què es refereix aquesta Llei s'ha de fer d'acord amb els principis següents:

a) Publicitat, transparència, concurrència, objectivitat, igualtat i no discriminació.

[....]

La Diputació va aprovar la següent normativa sobre subvencions:

- Bases reguladores de l'atorgament de subvencions de la Diputació de Lleida i dels seus organismes autònoms. Aprovades pel Ple del 26 de setembre de 2005 i publicades en el BOP el 6 d'octubre de 2005.
- Normativa reguladora de les subvencions nominatives i excepcionals de la Diputació de Lleida i els seus organismes autònoms, inclosa com a annex a les Bases d'execució del pressupost (BEP) de l'exercici 2007.

Per a la fiscalització de les subvencions, s'han seleccionat totes les despeses superiors a 50.000,00 € i altres, d'importos inferiors, aleatòriament, que fan un total de 718.621,96 € i que representen el 81,4% del total d'obligacions reconegudes del capítol 4 en l'exercici. El detall de la mostra seleccionada és el següent:

Patronat Intercomarcal de Turisme "Terres de Lleida" – 2007				
Selecció de subvencions per a la seva fiscalització				
Partida	Concepte	Obligacions reconegudes	Pagaments	Pendent pagament
4790000	Conveni ARMF:			
	- Associació per a la Reconstrucció de Material Ferroviari	50.000,00	50.000,00	0,00
4890000	Ajuts per activitats de promoció:			
	- Federació de Colles de l'Aplec del Cargol	18.000,00	0,00	18.000,00
	- Federació Provincial d'Hostaleria de Lleida	45.000,00	45.000,00	0,00
4890011	Conveni sindicats:			
	- Comissions Obreres de les terres de Lleida	12.020,00	12.020,00	0,00
	- Unió General de Treballadors de les terres de Lleida	6.010,00	6.010,00	0,00
4890013	Conveni entitats esportives:			
	- Club Lleida Unió Atlètica	48.000,00	28.800,00	19.200,00
	- Club Esportiu Volley Lleida	48.000,00	48.000,00	0,00
	- Sícoris Club	36.000,00	36.000,00	0,00
	- Club Esportiu Lleida Llista Blava	39.600,00	39.600,00	0,00
	- Consell General d'Aran	30.000,00	30.000,00	0,00
	- Fundació Privada Lleida Bàsquet i Lleida Bàsquet, SAE	205.991,96	205.991,96	0,00
	- Unió Esportiva Lleida, SAD	180.000,00	180.000,00	0,00
	Total mostra seleccionada	718.621,96	681.421,96	37.200,00

Imports en euros.

S'ha fiscalitzat la concessió i la justificació de la despesa de les subvencions seleccionades, amb les següents incidències de caire general:

- El Patronat no ha aprovat el Pla estratègic de subvencions, que és on s'han de concretar els objectius i efectes que es pretenen amb la seva aplicació, el termini necessari per a la seva consecució, els costos previsibles i les fons de finançament, com estableix l'article 8.1 de la LGS.
- Les subvencions concedides de forma directa d'acord amb els supòsits de l'article 22.2.c de la LGS, no inclouen una raó motivada de l'òrgan gestor que acrediti raons d'interès públic, social, econòmic o humanitari que dificultin la convocatòria pública.
- La Diputació publica en el BOP els acords de les actes de cada sessió plenària, entre els quals hi ha els acords referents a la concessió de subvencions. Aquest tipus de publicació no s'ajusta al que regula l'article 30 del Reglament de la LGS, que estableix que les subvencions concedides s'han de publicar durant el mes següent a cada trimestre natural i que la publicació ha d'incloure totes les subvencions concedides en l'esmentat període, qualsevol que sigui el procediment i la forma d'instrumentació.

S'ha fiscalitzat la concessió i la justificació de la despesa de les subvencions seleccionades, amb les següents incidències de caire particular:

Associació per a la Reconstrucció de Material Ferroviari (ARMF). Manteniment del tren turístic. Exercici 2007

El pressupost de despeses de l'exercici 2007 té prevista nominativament la subvenció relativa al conveni amb l'Associació per a la Reconstrucció de Material Ferroviari per atendre les despeses del manteniment del tren turístic (Lleida–Pobla de Segur) de l'exercici 2007, per 100.000,00 €.

L'expedient de la subvenció inclou la documentació següent:

Actuacions	Dates i imports	Incidències/comentaris
Sol·licitud de la subvenció	28.2.2007, per 100.000,00 € amb cost total previst de l'actuació de 140.358,08 €	-
Conformitat del director del Patronat	2.3.2007	-
Informe d'Intervenció	12.3.2007	-
Acord d'aprovació de la concessió	Consell d'Administració del Patronat 12.3.2007, per 100.000,00 €	-
Signatura del conveni		Manca de conveni.
Document comptable AD	23.4.2007, per 100.000,00 €	-
Decret de concessió de la bestreta	7.5.2007, per 50.000,00 €	-

Actuacions	Dates i imports	Incidències/comentaris
Document comptable OP	7.5.2007, per 50.000,00 €	-
Pagament de la bestreta	22.5.2007	-
Justificació de la subvenció	Registre d'entrada 22.2.2008, amb un total de factures de 143.435,31 €	La justificació presentada inclou sous (activitat retribuïda) per 25.652,62 € dels associats que formen els òrgans de govern. Això contravé el que regula l'article 21.6 de la Llei 7/1997, d'associacions.
Conformitat del director del Patronat sobre la justificació de la despesa	11.2.2008	-
Informe d'Intervenció sobre la justificació de la despesa	28.2.2008	-
Decret d'aprovació de la justificació	29.2.2008	-
Document comptable OP	5.3.2008, per 50.000,00 €	-
Pagament	8.3.2008, per 50.000,00 €	-

L'article 21.6 de la Llei 7/1997, de 18 de juny, d'associacions, modificada per la Llei 11/2005, de 7 de juliol, estableix que no poden formar part de l'òrgan de govern els associats que desenvolupin una activitat retribuïda per a l'associació.

Federació de Colles de l'Aplec del Cargol de Lleida. Jornades gastronòmiques per la difusió de l'Aplec del Cargol. Exercici 2007

La Federació de Colles de l'Aplec del Cargol de Lleida i la Diputació de Lleida van signar un conveni de col·laboració el 10 de maig del 2005, pel qual la Diputació es comprometia a aportar a l'esmentada Federació 90.000,00 € durant els exercicis 2005, 2006 i 2007 en abonaments anuals de 30.000,00 €, per als actes següents:

- Aplec del cargol: 6.000,00 €, a càrrec del pressupost de la Diputació.
- Setmana cultural de l'aplec: 6.000,00 € a càrrec del pressupost de l'Institut d'Estudis llerdencs.
- Jornades gastronòmiques a Madrid, presentació de l'Aplec i promoció de les terres de Lleida arreu de l'Estat espanyol: 18.000,00 €, a càrrec del pressupost del Patronat Intercomarcal de Turisme "Terres de Lleida".

La subvenció es va instrumentalitzar mitjançant el conveni de col·laboració signat el 10 de maig de 2005, i va ser ratificat pel Ple de la Diputació el 16 de desembre de 2005. El conveni estableix que l'aportació del Patronat s'ha de fer efectiva, prèvia justificació de la despesa per un import igual o superior a l'import de la subvenció.

L'expedient de la subvenció de l'exercici 2007 inclou la documentació següent:

Actuacions	Dates i imports	Incidències/comentaris
Signatura del conveni	10.5.2005	Anterior a l'aprovació del Ple.
Informe d'Intervenció	10.5.2005; es posa de manifest que "es tracta d'una subvenció aprovada de forma directa, respecte de la qual no s'acredita cap dels supòsits previstos en l'article 22.2 de la Llei general de subvencions".	Subvenció directa sense que s'acrediti cap dels supòsits previstos en l'article 22.2 de la LGS.
Acord d'aprovació del conveni	Ple de la Diputació del 16.12.2005	
Publicació de la concessió de la subvenció	BOP del 27.12.2005 No s'inclou la finalitat de la subvenció ni la quantitat concedida	No es compleix l'article 18 de la LGS.
Document comptable AD	14.3.2007 per import de 18.000,00 €	-
Justificació de la despesa	Registre d'entrada 25.5.2007, amb un cost de les actuacions realitzades de 20.575,02 €	-
Conformitat del director del Patronat sobre la justificació de la despesa	14.12.2007	-
Informe d'Intervenció sobre la justificació de la despesa	16.1.2008	-
Decret d'aprovació de la justificació i de pagament de la subvenció	22.1.2008, per 18.000,00 €	-
Document comptable O	31.12.2007, per 18.000,00 €	-
Document comptable P	25.1.2008, per 18.000,00 €	-
Pagament	14.2.2008, per 18.000,00 €	-

Federació Provincial d'Hostaleria de Lleida. Actuacions de formació i promoció. Exercici 2006

El Consell d'Administració del Patronat de data 2 de maig de 2006 va aprovar un conveni amb la Federació d'hostaleria de Lleida pel qual es concedia una subvenció de 45.000,00€ per a la realització d'actuacions en formació, promoció i assistència tècnica, adreçada a empresaris, tècnics i agents turístics de les terres de Lleida durant l'exercici 2006, amb un import total de despeses a justificar de 90.000,00 €.

En l'expedient de la subvenció hi consta la documentació següent:

Actuacions	Dates i imports	Incidències/comentaris
Sol·licitud de la subvenció		No es troba en l'expedient facilitat pel Patronat.
Conformitat del director	24.4.2006	-
Informe d'Intervenció	18.5.2006; es posa de manifest que "es tracta d'una subvenció aprovada de forma directa, respecte de la qual no s'acredita cap dels supòsits previstos en l'article 22.2 de la Llei de subvencions".	Subvenció directa sense que s'acrediti cap dels supòsits previstos en l'article 22.2 de la LGS.

Actuacions	Dates i imports	Incidències/comentaris
Acord d'aprovació del conveni	Consell d'Administració del Patronat del 2.5.2006	-
Acord de ratificació del Ple de la Diputació	19.5.2006, per unanimitat s'autoritza al Patronat la signatura del conveni	-
Document comptable AD	19.5.2006, de 45.000,00 €	-
Publicació de la concessió	BOP del 27.5.2006	-
Signatura del conveni	11.7.2006	-
Justificació de la subvenció	Presentada el 9.2.2007 per 94.533,37 €	Incompliment de l'article 29.7 d de la LGS. Incompliment de l'article 31.3 de l'esmentada llei.
Informe del director sobre la justificació de la despesa	16.3.2007	-
Informe d'Intervenció sobre la justificació de la despesa	26.3.2007	-
Decret d'aprovació de la justificació i del pagament	28.3.2007, per 45.000,00 €	-
Document comptable OP	5.4.2007, per 45.000,00 €	-
Pagament	20.4.2007, per 45.000,00 €	-

Les factures presentades per justificar la despesa ascendeixen a un total de 94.533,37 €; entre elles destaquen les de Gestión y Formación Hostelería, SL amb les següents factures aportades:

Gestión y Formación Hostelería, SL B 25376187				
Núm. factura	Actuació segons conveni	Concepte	Data	Import sense IVA
FAC-PGF06-00011	Qualitat	Gestió de qualitat 1r – 2n trimestre 2006	31.12.2006	4.500,00
FAC-PGF06-00012	Qualitat	Gestió de qualitat 3r – 4t trimestre 2006	31.12.2006	4.500,00
FAC-PGF06-00013	Pla de formació	Coordinació formació 1r – 2n trimestre 2006	31.12.2006	5.000,00
FAC-PGF06-00014	Pla de formació	Coordinació formació 3r – 4t trimestre 2006	31.12.2006	4.000,00
FAC-PGF06-00015	Estudi ocupació turística	Coordinació hoteleria 1r trimestre 2006	31.12.2006	4.000,00
FAC-PGF06-00016	Estudi ocupació turística	Coordinació hoteleria 2n trimestre 2006	31.12.2006	4.000,00
FAC-PGF06-00017	Borsa de treball	Coordinació i captació de treballadors	31.12.2006	4.000,00
		Total		30.000,00

Imports en euros.

Les incidències detectades en aquestes factures són les següents:

- El president de la empresa Gestión y Formación Hostelería, SL des del 13 de setembre de 2005 és, al mateix temps, president de la Federació Provincial d'Hostaleria de Lleida des del 23 de març de 2004 i membre del Consell d'Administració del Patronat, com a representant de les entitats.

L'article 29.7 d de la LGS estableix que no es pot contractar l'execució total o parcial d'activitats subvencionades amb persones o entitats vinculades amb el beneficiari.

- L'expedient no inclou, per les despeses de l'empresa Gestión y Formación Hostelería, SL, la sol·licitud d'ofertes de diferents proveïdors, tal com estableix l'article 31.3 de la LGS.

Comissions Obreres de les terres de Lleida. Difusió turística de les comarques de Lleida. Exercici 2006

El 2 de maig de 2006 es va signar un conveni entre Comissions Obreres de les terres de Lleida, la Diputació de Lleida, el Patronat de Promoció Econòmica de la Diputació de Lleida i el Patronat Intercomarcal de Turisme "Terres de Lleida", amb les aportacions econòmiques següents:

- A càrrec del pressupost del Patronat Intercomarcal de Turisme "Terres de Lleida" 12.020,00€, per a la difusió turística de les comarques de Lleida.
- A càrrec del pressupost del Patronat de Promoció Econòmica de la Diputació de Lleida 26.444,00€, per al desenvolupament de les activitats destinades al foment econòmic i social.

El conveni estableix les següents actuacions a subvencionar dins de l'àmbit de la promoció turística:

I- Àmbit de promoció turística:

- 1.- Adequar i utilitzar les seves seus territorials a Lleida, Tàrrrega, Balaguer, La Seu d'Urgell, Solsona i Vielha, com a oficina turística.
- 2.- Desenvolupar les activitats d'assessorament i divulgació a les diferents estructures del sindicat en matèria turística.
- 3.- Atendre les demandes individuals i col·lectives dels treballadors en matèria turística orientant aquesta als centres de promoció de les comarques.
- 4.- Desenvolupar plans específics sobre temes de turisme social, estimulant el seu ús, com a dret social adquirit per les treballadores i treballadors.
- 5.- Facilitar a la Diputació de Lleida la informació que requereix sobre el desenvolupament de l'activitat i els seus projectes de treball.

L'expedient de la subvenció inclou la documentació següent:

Actuacions	Dates i imports	Incidències/comentaris
Sol·licitud de la subvenció	14.6.2006. Cost total previst de l'actuació: 27.697,40 €	No inclou un detall de les despeses previstes.
Conformitat del director	15.6.2006	

Actuacions	Dates i imports	Incidències/comentaris
Informe d'Intervenció	26.6.2006; es posa de manifest que "es tracta d'una subvenció que s'atorga de forma directa, respecte de la qual no s'acredita cap dels supòsits previstos en l'article 22.2 de la Llei 38/2003 general de subvencions".	Subvenció directa sense que s'acrediti cap dels supòsits previstos en l'article 22.2 de la LGS.
Acord d'aprovació del conveni	Consell d'Administració del Patronat del 6.7.2006	-
Acord de ratificació pel Ple de la Diputació	Ple de la Diputació del 6.10.2006, per unanimitat	-
Signatura del conveni	2.5.2006	Data de la signatura del conveni anterior a l'inici de l'expedient.
Document comptable AD	10.10.2006; per 12.020,00 €	-
Publicació de la concessió	BOP del 19.10.2006	-
Justificació de la subvenció	Presentat el 13.12.2006, per 27.524,48 €	Manca la Memòria de les actuacions realitzades. Són factures genèriques que no fan referència a actuacions en concret sinó a despeses de confecció i distribució de la revista <i>Lo Sindicat</i> i a despeses de personal.
Conformitat del director de la justificació de la despesa	8.11.2007	-
Informe d'Intervenció	29.11.2007	-
Decret d'aprovació i pagament	17.12.2007, per 12.020,00 €	-
Document comptable OP	20.12.2007, per 12.020,00 €	-
Pagament	31.12.2007, per 12.020,00 €	-

Unió General de Treballadors de les terres de Lleida. Difusió turística de les comarques de Lleida. Exercici 2007

El 30 d'abril de 2007 es va signar un conveni entre la Unió General de Treballadors de les terres de Lleida, la Diputació, el Patronat de Promoció Econòmica de la Diputació de Lleida i el Patronat Intercomarcal de Turisme "Terres de Lleida", amb les aportacions econòmiques següents:

- A càrrec del pressupost del Patronat Intercomarcal de Turisme "Terres de Lleida" 12.020,00 € per a la difusió turística de les comarques de Lleida.
- A càrrec del pressupost del Patronat de Promoció Econòmica de la Diputació de Lleida 26.444,00 € per al desenvolupament de les activitats destinades al foment econòmic i social.

El conveni estableix les següents actuacions a subvencionar dins de l'àmbit de la promoció turística:

A.- Àmbit de promoció turística:

- 1.- Adequar i utilitzar les seves seus territorials a Lleida, Tàrraga, Solsona, Mollerussa i Vielha, com a oficina turística.
- 2.- Desenvolupar les activitats d'assessorament i divulgació, en matèria turística, a les diferents estructures del sindicat.
- 3.- Atendre les demandes individuals i col·lectives dels treballadors/res, en matèria turística, orientant-les als centres de promoció de les comarques.
- 4.- Desenvolupar plans específics, relacionats amb temes de turisme social, estimulant el seu ús, com a dret social adquirit pels treballadors/res.
- 5.- Facilitar a la Diputació de Lleida la informació que requereix sobre el desenvolupament de l'activitat i els seus projectes de treball.

La previsió de costos de l'activitat a subvencionar és la següent:

Descripció de l'activitat	Import
Despesa 1. Despeses del desenvolupament del programa d'activitats de divulgació del turisme social del territori, des de les diferents seus de la UGT a les terres de Lleida	3.400,00
Despesa 2. Despeses de coordinació del programa d'activitats en matèria de turisme social al territori i atenció de la demanda individual i col·lectiva dels treballadors/res amb inclusió de tots els col·lectius	9.900,00

Imports en euros.

L'expedient de la subvenció inclou la documentació següent:

Actuacions	Dates i imports	Incidències/comentaris
Sol·licitud de la subvenció	8.3.2007, amb un cost previst de l'actuació de 13.300,00 €	-
Conformitat del director del Patronat	9.3.2007	-
Informe d'Intervenció	14.3.2007; es posa de manifest que "es tracta d'una subvenció que s'atorga de forma directa, respecte de la qual no s'acredita cap dels supòsits previstos en l'article 22.2 de la Llei 38/2003."	Subvenció directa sense que s'acrediti cap dels supòsits previstos en l'article 22.2 de la LGS.
Acord d'aprovació del conveni	Consell d'Administració del Patronat del 12.3.2007, per 12.020,00 €. L'article 9 de les Normes reguladores de les subvencions nominatives i excepcionals de la Diputació estableix que l'import dels ajuts no pot ser superior al 50% del cost de l'actuació. Prèvia petició i després d'avaluar la demanda, es pot superar aquest percentatge, fent-ho constar de manera expressa en l'acord d'atorgament.	En l'acord no es fa constar de manera expressa l'existència de l'article en qüestió ni es detallen els motius i l'avaluació de la demanda de la superació del límit del 50%.
Acord de ratificació del Ple de la Diputació	16.3.2007, per unanimitat	-
Signatura del conveni	30.4.2007	-

Actuacions	Dates i imports	Incidències/comentaris
Publicitat de la concessió	BOP del 24.6.2007	-
Petició de la bestreta	8.5.2007, per 6.010,00 €	-
Document comptable AD	15.5.2007, per 12.020,00 €	-
Conformitat del director	24.5.2007	-
Informe de l'interventor	30.5.2007	-
Decret d'aprovació de la bestreta	20.11.2007, per 6.010,00 €	-
Document OP	27.11.2007, per 6.010,00 €	-
Pagament de la bestreta	13.12.2007	-
Justificació de la subvenció	Presentada el 23.11.2007, per 13.341,54 €	Despeses genèriques que no fan referència a actuacions en concret sinó a despeses generals i de personal.
Conformitat del director sobre la justificació de la despesa	6.3.2008	-
Informe d'Intervenció	10.3.2008	-
Decret d'aprovació de la justificació i del pagament	12.3.2008, per 6.010,00 €	-
Document comptable OP	20.3.2008, per 6.010,00 €	-
Pagament	3.4.2008, per 6.010,00 €	-

Pel que fa a les subvencions a les entitats esportives, el Consell d'Administració del Patronat de data 12 de març de 2007 va aprovar diversos convenis d'esponsorització a entitats esportives, entre els quals hi ha les següents:

- El conveni amb el Club Lleida Unió Atlètica de 48.000,00 €, per temporada esportiva i per les temporades 2006-2007 i 2007-2008.
- El conveni amb el Club Esportiu Volley Lleida de 48.000,00 €, per temporada esportiva i per les temporades 2006-2007 i 2007-2008.
- El conveni amb el Sícoris Club de 36.000,00 €, per temporada esportiva i per les temporades 2006-2007 i 2007-2008.

Els convenis inclouen la següent redacció, adaptada, quant a quantitats i imports, a cada un dels clubs esportius:

El cost de l'activitat del Lleida Unió Atlètica en la seva participació en la lliga d'atletisme (divisió d'honor/masculina) i d'altres competicions esportives del primer equip, per la temporada 2006-2007, té un pressupost aprovat de 82.000 euros”

Per a l'efectiva execució del conveni es tindrà en consideració la partida destinada a atendre les despeses de desplaçaments, despeses federatives i despeses de marketing i premsa amb un import de 55.000 euros, podent-ne variar els imports parcials de cada partida prèvia justificació a la memòria de les activitats.

...

El Patronat de Turisme aportarà 48.000 euros, en concepte de subvenció, al Lleida Unió Atlètica per a la realització de les activitats esportives durant la temporada 2006/2007.

La clàusula sisena estableix que el club portarà a terme una sèrie d'actuacions per efectuar la publicitat del territori i les comarques de Lleida, principalment mitjançant la difusió de la marca Ara Lleida.

Club Lleida Unió Atlètica. Foment de la marca Ara Lleida. Temporada esportiva 2006-2007

L'expedient de la subvenció inclou la documentació següent:

Actuacions	Dates i imports	Incidències/comentaris
Sol·licitud de la subvenció	6.3.2007; per una subvenció de 48.000,00 € i amb un cost previst de l'actuació de 55.000,00 €	-
Conformitat del director del Patronat	26.4.2007	Posterior a l'aprovació i signatura del conveni.
Informe d'Intervenció	4.5.2007; es posa de manifest que "es tracta d'una subvenció que s'atorga de forma directa, respecte de la qual no s'acredita cap dels supòsits previstos en l'article 22.2 de la Llei 38/2003"	Subvenció directa sense que s'acrediti cap dels supòsits previstos en l'article 22.2 de la LGS. Informe posterior a l'aprovació i signatura del conveni.
Acord d'aprovació del conveni	Consell d'Administració del Patronat del 12.3.2007. L'article 9 de les Normes reguladores de les subvencions nominatives i excepcionals de la Diputació estableix que l'import dels ajuts no serà superior al 50% del cost de l'actuació. Prèvia petició i després d'avaluar la demanda, es podrà superar aquest percentatge, fent-ho constar de manera expressa en l'acord d'atorgament.	En l'acord no es fa constar de manera expressa l'existència de l'article en qüestió, ni es detallen els motius i l'avaluació de la demanda de la superació del límit del 50%.
Acord de ratificació del Ple de la Diputació	16.3.2007, per unanimitat	-
Publicació de la concessió de la subvenció	BOP del 24.3.2007	No es compleix l'article 18 de la LGS, al no incloure el nom del beneficiari, la finalitat de la subvenció ni la quantitat concedida.
Signatura del conveni	2.4.2007	-
Document comptable AD	15.5.2007, per 48.000,00 €	-
Petició de la bestreta	10.4.2007, per 28.800,00 €	-
Conformitat del director	18.5.2007	-
Informe de l'interventor	23.5.2007	-
Decret d'aprovació de la bestreta i del pagament	30.5.2007, per 28.800,00 €	-

Actuacions	Dates i imports	Incidències/comentaris
Document OP	5.6.2007, per 28.800,00 €	-
Pagament de la bestreta	13.6.2007	-
Justificació de la subvenció	14.11.2007, presenten factures per 55.235,63 €. Factures amb data posterior a la temporada 2006-2007 que va de l'1 de juliol 2006 al 30 de juny 2007.	Factures per 11.122,86 € que no corresponen a la temporada objecte de la subvenció.
Conformitat del director	8.1.2008	-
Informe d'Intervenció	30.1.2008	-
Decret d'aprovació de la despesa i del pagament	5.2.2008	-
Document comptable O	31.12.2007, per 19.200,00 €	-
Document comptable P	8.2.2008, per 19.200,00 €	-
Pagament	27.2.2008, per 19.200,00 €	-

Club Esportiu Volley Lleida. Foment de la marca Ara Lleida. Temporada esportiva 2006-2007

El conveni signat amb el Club Esportiu Volley Lleida s'ajusta pel que fa a l'aprovació del conveni i al seu redactat al que s'exposa en la subvenció del Club Lleida Unió Atlètica, per la qual cosa es dóna per reproduït.

L'expedient inclou la documentació següent:

Actuacions	Dates i imports	Incidències/comentaris
Sol·licitud de la subvenció	6.3.2007; per una subvenció de 48.000,00 € i amb un cost previst de l'actuació de 60.000,00 €	-
Conformitat del director del Patronat	18.5.2007	Posterior a l'aprovació i signatura del conveni.
Informe d'Intervenció	25.5.2007; es posa de manifest que "es tracta d'una subvenció que s'atorga de forma directa, respecte de la qual no s'acredita cap dels supòsits previstos en l'article 22.2 de la Llei 38/2003".	Subvenció directa sense que s'acrediti cap dels supòsits previstos en l'article 22.2 de la LGS. Informe posterior a l'aprovació i signatura del conveni.
Acord d'aprovació del conveni	Consell d'Administració del Patronat del 12.3.2007. L'article 9 de les Normes reguladores de les subvencions nominatives i excepcionals de la Diputació estableix que l'import dels ajuts no serà superior al 50% del cost de l'actuació. Amb petició prèvia i després d'avaluar la demanda, es podrà superar aquest percentatge, fent-ho constar de manera expressa en l'acord d'atorgament.	En l'acord no es fa constar de manera expressa l'existència de l'article en qüestió ni detalla els motius i l'avaluació de la demanda de la superació del límit del 50%.

Actuacions	Dates i imports	Incidències/comentaris
Acord de ratificació del Ple de la Diputació	16.3.2007, per unanimitat	-
Publicació de la concessió de la subvenció	BOP del 24.3.2007	No es compleix l'article 18 de la LGS al no incloure el nom del beneficiari, la finalitat de la subvenció ni la quantitat concedida.
Signatura del conveni	2.4.2007	-
Document comptable AD	31.7.2007, per 48.000,00 €	-
Justificació de la subvenció	26.7.2007, presenten tres factures per 64.394,10 €	Les incidències es mostren en el quadre següent.
Conformitat del director	18.10.2007	-
Informe d'Intervenció	18.10.2007	-
Decret d'aprovació de la despesa i del pagament	18.10.2007, per 48.000,00 €	-
Document comptable OP	19.10.2007, per 48.000,00 €	-
Pagament	26.10.2007, per 48.000,00 €	-

La justificació de la despesa presentada pel Club consta de les factures següents:

Proveïdor	Data	Descripció	Import	Incidència
Carretero Giménez, SL	7.7.2007	Serveis prestats durant la temporada 2006-2007. Desplaçament i estades.	45.002,06	La descripció de la factura no detalla la relació de desplaçaments i estades.
Productora Lleidatana de Televisió	31.3.2007	Enregistrament partits vòlei 10.2.2007 i 17.3.2007	177,82	-
Viatges Bonper, SA	11.7.2007	Serveis temporada 2006-2007	19.214,22	La descripció de la factura no detalla la relació de desplaçaments i estades.
		Total	64.394,10	

Sícoris Club. Foment de la marca Ara Lleida. Temporada esportiva 2006-2007

El conveni signat amb Sícoris Club, club de futbol sala, s'ajusta, quant a l'aprovació del conveni i a la seva redacció, al que s'ha exposat en la subvenció del Club Lleida Unió Atlètica, per la qual cosa es dona per reproduït.

L'expedient de la subvenció inclou la següent documentació:

Actuacions	Dates i imports	Incidències/comentaris
Sol·licitud de la subvenció	6.3.2007; per una subvenció de 36.000,00 € i amb un cost previst de l'actuació de 45.000,00 €	-
Conformitat del director del Patronat	23.4.2007	Posterior a l'aprovació i signatura del conveni.

Actuacions	Dates i imports	Incidències/comentaris
Informe d'Intervenció	4.5.2007; es posa de manifest que "es tracta d'una subvenció que s'atorga de forma directa, respecte de la qual no s'acredita cap dels supòsits previstos en l'article 22.2 de la Llei 38/2003."	Subvenció directa sense que s'acrediti cap dels supòsits previstos en l'article 22.2 de la LGS. Informe posterior a l'aprovació i signatura del conveni.
Acord d'aprovació del conveni	Consell d'Administració del Patronat del 12.3.2007. L'article 9 de les Normes reguladores de les subvencions nominatives i excepcionals de la Diputació estableix que l'import dels ajuts no pot ser superior al 50% del cost de l'actuació. Amb petició prèvia i després d'avaluar la demanda, es podrà superar aquest percentatge, i s'haurà de fer constar de manera expressa en l'acord d'atorgament.	En l'acord no es fa constar de manera expressa l'existència de l'article en qüestió ni es detallen els motius i l'avaluació de la demanda de la superació del límit del 50%.
Acord de ratificació del Ple de la Diputació	16.3.2007, per unanimitat	-
Publicació de la concessió de la subvenció	BOP del 24.3.2007	No es compleix l'article 18 de la LGS en no incloure el nom del beneficiari, la finalitat de la subvenció ni la quantitat concedida.
Signatura del conveni	2.4.2007	-
Document comptable AD	15.5.2007, de 36.000,00 €	-
Justificació de la subvenció	18.06.2007, presenta factures per 45.058,25 €	-
Conformitat del director	31.10.2007	-
Informe d'Intervenció	2.11.2007	-
Decret d'aprovació de la despesa i del pagament	14.11.2007, per 36.000,00 €	-
Document comptable OP	15.11.2007, per 36.000,00 €	-
Pagament	27.11.2007, per 36.000,00 €	-

Club Esportiu Lleida Llista Blava. Club d'hoquei patins. Foment de la marca Ara Lleida. Temporada esportiva 2006-2007

El Consell d'Administració del Patronat de data 25 d'abril de 2005 va aprovar l'addenda al conveni per fomentar el turisme a través de la marca Ara Lleida entre el Patronat i el Club Esportiu Lleida Llista Blava, amb una aportació de 66.000,00 €, per temporada esportiva i per les temporades 2005-2006 i 2006-2007. El conveni inicial provenia de l'exercici 2003.

L'addenda al conveni, signada el 22 de febrer del 2005, inclou la clàusula següent:

PRIMERA: El Patronat de Turisme de la Diputació de Lleida, en virtut del present conveni, atorga al Club Esportiu Lleida Llista Blava una subvenció de 66.000,00 € per la temporada 2005-06, i de 66.000,00 € per la temporada 2006-07 que destinaran a les finalitats descrites en l'exposició de motius.

El conveni estableix que el Club portarà a terme una sèrie d'actuacions per efectuar la publicitat del territori i les comarques de Lleida, principalment mitjançant la difusió de la marca Ara Lleida.

L'expedient de la subvenció de la temporada 2006-2007 inclou la documentació següent:

Actuacions	Dates i imports	Incidències/comentaris
Acord d'aprovació de l'addenda	Consell d'Administració del 25.4.2005	-
Acord de ratificació del Ple de la Diputació	20.5.2005, per unanimitat	-
Signatura de l'addenda	22.2.2005	Signatura de l'addenda abans de la seva aprovació.
Publicació de la concessió de la subvenció	BOP del 2.6.2005	No es compleix l'article 18 de la LGS en no incloure la finalitat de la subvenció ni la quantitat concedida.
Sol·licitud de la bestreta	23.3.2007, per 39.600,00 €	-
Document comptable AD	12.4.2007, per 66.000,00 €	-
Informe del director	24.4.2007	-
Informe d'Intervenció	7.11.2007	-
Decret d'aprovació de la bestreta i del seu pagament	14.11.2007, per 39.600,00 €	-
Document comptable OP	15.11.2007, per 39.600,00 €	-
Pagament de la bestreta	27.11.2007, per 39.600,00 €	-
Justificació de la subvenció	Justificació presentada el 4.7.2007 i ampliada el 6.2.2008, per 172.690,51 €	-
Conformitat del director	11.2.2008	-
Informe d'Intervenció	21.2.2008	-
Decret d'aprovació de la justificació i de pagament	29.2.2008, per 26.400,00 €	-
Document comptable OP	5.3.2008, per 26.400,00 €	-
Pagament	8.3.2008, per 26.400,00 €	-

Consell General d'Aran. Finançament de l'arribada de l'onzena etapa del Tour de França al Pla de Beret el dia 13 de juliol del 2006

El Ple de la Diputació de Lleida el 19 de juny de 2006 va aprovar el conveni de col·laboració entre la Diputació de Lleida i el Consell General d'Aran per al finançament de l'arribada de l'onzena etapa del Tour de França 2006 al Pla de Beret.

El conveni estableix el següent:

- Són actuacions a subvencionar les despeses necessàries per a l'organització d'aquest esdeveniment esportiu. L'activitat subvencionada té un cost previst de 163.268,00 €

- La Diputació de Lleida aportarà 60.000,00 € per atendre les despeses de l'organització. L'aportació anirà a càrrec del pressupost del Patronat Intercomarcal de Turisme "Terres de Lleida".
- El termini per presentar la justificació de les despeses s'estendrà fins al 31 de desembre de 2007.

El conveni estableix que el 50% dels 60.000,00 € de la subvenció s'aplicaran al pressupost de 2006, i els altres 30.000,00 € al pressupost de l'exercici 2007, la qual cosa incompleix el principi d'annualitat pressupostària.

Respecte de l'annualitat de l'exercici 2007, l'expedient consta de la documentació següent:

Actuacions	Dates i imports	Incidències
Acord d'aprovació del conveni	Ple de la Diputació del 19.6.2006, per unanimitat	-
Acord ratificació del conveni pel Patronat	Consell d'Administració del Patronat del 6.7.2006	-
Signatura del conveni	1.6.2006	Signatura del conveni abans de la seva aprovació per part del Ple de la Diputació.
Publicació de la concessió	BOP del 29.6.2006	-
Sol·licitud del pagament de la subvenció	17.4.2007; per acord del Consell de Govern d'Aran, de data 19.1.2007	-
Document comptable AD	19.2.2007, per 30.000,00 €	-
Justificació de la subvenció	Import a justificar de 163.268,00 €. Justificació del 17.4.2007 per 345.754,26 €	-
Conformitat del director	31.7.2007	-
Informe d'Intervenció	19.9.2007	-
Decret d'aprovació de la justificació i del pagament	25.9.2007, per 30.000,00 €	-
Document comptable OP	2.10.2007, per 30.000,00 €	-
Pagament	16.10.2007, per 30.000,00 €	-

Club de futbol Unió Esportiva Lleida, SAD. Foment del turisme a través de la marca Ara Lleida. Temporada 2005-2006

El Ple de la Diputació el 21 d'abril de 2006 va aprovar l'actualització del conveni signat entre el Patronat i el club de futbol el 17 de desembre de 2003 per fomentar el turisme a través de la marca Ara Lleida. També aprovà la despesa plurianual de l'actualització del conveni, que va des de l'exercici 2006 al 2011, per 180.000,00 € anuals, a càrrec dels respectius pressupostos del Patronat.

El conveni inicial va quedar modificat en la redacció de les clàusules següents

CLÀUSULA PRIMERA: “El patronat de turisme de la Diputació de Lleida, en virtut del present conveni, atorgarà a la Unió esportiva Lleida SAD una subvenció de 120.000 € per a cadascuna de les dos primeres temporades esportives 2003-2004 / 2004-2005. A partir de la temporada 2005-2006 i fins a la temporada 2010-2011 la quantitat anual de la subvenció serà de 180.000,00 euros”.

CLÀUSULA SEGONA: (s’afegeix) “A tal efecte es podrà demanar la presentació de comptes anuals aprovats i el corresponent informe d’auditoria”.

CLÀUSULA SETENA: “Aquest conveni tindrà com a marc de referència, el període de temps comprès des de la temporada 2003-2004 (compren el període de temps entre l’1 de juliol de 2003 i el 30 de juny de 2004) fins a la temporada esportiva 2010-2011 (compren el període de temps entre l’1 de juliol i el 30 de juny de 2011)”.

L’expedient de la subvenció de la temporada 2005-2006 inclou la documentació següent:

Actuacions	Dates i imports	Incidències
Acord d’aprovació de l’actualització del conveni	Ple de la Diputació del 21.4.2006 per majoria absoluta	-
Publicació de la concessió	BOP del 6.5.2006	-
Signatura de l’actualització del conveni	10.5.2006	-
Acord de ratificació del Patronat	Consell d’Administració del Patronat del 2.5.2006	-
Sol·licitud de la subvenció corresponent a la temporada 2005-2006	29.12.2006, per 180.000,00 €	
Justificació de la subvenció	Presentada la justificació el 29.12.2006, per 392.746,78 €. La justificació inclou despeses de subministrament de béns superiors a 12.000,00 € sense la sol·licitud de com a mínim tres ofertes de diferents proveïdors, tal com estableix l’article 23.a de les Bases reguladores de l’atorgament de subvencions de la Diputació.	Manca la sol·licitud de tres ofertes a diferents proveïdors per a despeses que sumen un import de 229.897,11 €.
Document comptable AD	3.1.2007, per 180.000,00 € mitjançant incorporació de romanents	-
Conformitat del director del Patronat	4.10.2007	-
Sol·licitud de pagament de la subvenció per part del club	6.11.2007; es reclama el pagament i se sol·licita que sigui pagat directament a Tresoreria de la Seguretat Social per fer front als deutes de caràcter executiu que el club té amb la Seguretat Social.	-
Certificació acreditativa de les obligacions tributàries amb l’AEAT i la Seguretat Social	Certificat negatiu de data 17.10.2007, tant de l’AEAT com de la Seguretat Social. S’incompleix l’article 34.5 de la LGS en tant que no es pot pagar de la subvenció si el beneficiari no està al corrent de les seves obligacions tributàries o de la Seguretat Social.	Incompliment de l’article 34.5 de la LGS.

Actuacions	Dates i imports	Incidències
Informe d'intervenció	Informe favorable de data 6.11.2007 amb l'observació següent: "El beneficiari ha posat de manifest que actualment està gestionant els deutes amb l'AEAT i amb la Tresoreria de la Seguretat Social, demanant que el pagament d'aquesta subvenció es faci a aquesta entitat".	-
Decret del vicepresident del Patronat de data 8.11.2007	14.11.2007, per 180.000,00 €. Pagar a la Tresoreria General de la Seguretat Social els 180.000,00€.	-
Document O	9.11.2007, per 180.000,00 €	-
Document P	9.11.2007; amb endossament a la Tresoreria General de la Seguretat Social	-
Pagament	16.11.2007; beneficiària: Tresoreria General de la Seguretat Social	-

La subvenció corresponent a la temporada 2006-2007, subjecta també al mateix conveni, es va comptabilitzar en el pressupost de l'any 2007 amb els documents comptables AD de data 16 d'octubre de 2007 per 180.000,00 € i, mitjançant la incorporació de romanents, aprovada el 12 de març de 2008, en el pressupost del Patronat de l'any 2008.

Fundació Privada Lleida Bàsquet i Lleida Bàsquet, SAE. Foment del turisme a través de la marca Ara Lleida

Les obligacions reconegudes d'aquesta subvenció en l'exercici 2007 van ser de 205.991,96 €, i s'empararen amb el conveni entre el Patronat, la Fundació Privada Lleida Bàsquet (a partir d'ara Fundació), i el club de bàsquet Lleida Bàsquet, SAE (a partir d'ara Club) per fomentar el turisme a través de la marca Ara Lleida mitjançant l'activitat esportiva durant la temporada 2005-2006, 2006-2007, 2007-2008, signat el 27 de setembre de 2006.

El resum del conveni és el següent:

- L'objecte del conveni és regular la col·laboració, durant les temporades esportives 2005-2006, 2006-2007 i 2007-2008, entre el Patronat de Turisme, la Fundació i el Club derivada de convenis signats anteriorment per la Diputació amb el beneficiari de la subvenció –la Fundació– i l'ens associat al beneficiari –el Club.
- El Patronat atorga a la Fundació 200.092,79 € per la temporada 2005-2006: 34.313,14 € per atendre els interessos de la cinquena anualitat del préstec formalitzat pel Club; 35.163,68 € per atendre els interessos del préstec formalitzat per la Fundació, i 130.615,97 € per atendre a les finalitats pròpies del Club per a la temporada 2005-2006, derivades de la seva activitat esportiva.
- El conveni estableix que, per a les temporades esportives 2006-2007 i 2007-2008, la determinació de la quantia i els conceptes de la subvenció és farà mitjançant resolució

de Presidència. Això no obstant, l'import de la subvenció ha de permetre a la Fundació atendre els compromisos derivats de les operacions de préstec, incloses en els convenis signats per la Diputació de Lleida amb la Fundació i el Club de data 26 de juny de 2001, 18 de gener de 2005 i 19 de maig de 2006, que no es fiscalitzen perquè són convenis aprovats i signats per la Diputació i no pel Patronat.

D'acord amb el conveni de data 27 de setembre de 2006, signat pel Patronat, resumit anteriorment, el Decret de Presidència del Patronat de 23 de febrer de 2007 acorda els imports i conceptes de la subvenció de la temporada 2006-2007 següents:

Concepte	Import
a) Per atendre els interessos de la sisena anualitat del préstec formalitzat per Lleida Bàsquet, SAD, d'acord amb el conveni aprovat per atendre les despeses que suposen l'ingrés a la lliga ACB	43.682,02
b) Per atendre els interessos del préstec formalitzat per la Fundació d'acord amb el conveni signat amb la Diputació	20.549,23
c) Per atendre a finalitats pròpies del Club per a la temporada 2006-2007 derivades de la pràctica esportiva	143.727,10
Total	207.958,35

Imports en euros.

Nota: La diferència entre l'import de les obligacions reconegudes en el pressupost de l'exercici, de 205.991,96 €, i l'import de la subvenció de la temporada 2006-2007, 207.958,35 €, és deguda al fet que part de la subvenció de la temporada 2006-2007 es va aplicar al pressupost de l'exercici 2008 mitjançant la incorporació de romanents.

La subvenció no ha estat publicada en el BOP tal com estableix l'article 18 de la LGS.

En la fiscalització realitzada de la justificació de la subvenció corresponent a la temporada 2006-2007 s'observen les incidències següents:

Concepte	Import	Incidències
a) Per atendre els interessos de la sisena anualitat del préstec formalitzat per Lleida Bàsquet, SAD, d'acord amb el conveni aprovat per atendre les despeses que suposen l'ingrés a la lliga ACB	43.682,02	Manca informe d'auditoria externa, tal com estableix el conveni i dels certificats acreditatius de la Tresoreria de la Seguretat Social.
b) Per atendre els interessos del préstec formalitzat per la Fundació d'acord amb el conveni signat amb la Diputació	20.549,23	Manca informe d'auditoria externa, tal com estableix el conveni i els certificats acreditatius de la Tresoreria de la Seguretat Social.
c) Per atendre a finalitats pròpies del Club per a la temporada 2006-2007 derivades de la pràctica esportiva	143.727,10	La subvenció es justifica amb una factura de serveis professionals, de 216.900,00 €. Manca la sol·licitud de les tres ofertes a diferents proveïdors, tal com estableix l'article 31.3 de la Llei 38/2003, general de subvencions.

Imports en euros.

2.2.4. Liquidació del pressupost d'ingressos

Els ingressos del Patronat estan formats per transferències de la Diputació de Lleida, 3.840.000,00 €, i interessos dels comptes corrents que el Patronat té obert en una entitat bancària, 22.721,26 €.

2.2.4.1. Transferències corrents i de capital

L'import dels drets reconeguts per transferències corrents va ser de 3.830.000,00 € i per transferències de capital de 10.000,00 €, que correspon al 99,4% dels ingressos totals de l'exercici. El detall del pressupost dels capítols 4 i 7 per conceptes, és el següent:

Patronat Intercomarcal de Turisme "Terres de Lleida" – 2007					
Pressupost d'ingressos. Capítol 4. Transferències corrents					
Partida i concepte	Pressupost inicial	Pressupost definitiu	Drets reconeguts	Drets cobrats	Pendent de cobrament
45100 – D'organismes autònoms administratius	24.004,85	24.004,85	-	-	-
46200 – Altres transferències	4.080.665,65	4.080.665,65	3.830.000,00	2.700.000,00	1.130.000,00
47000 – D'empreses privades	30.000,00	30.000,00	-	-	-
Total	4.134.670,50	4.134.670,50	3.830.000,00	2.700.000,00	1.130.000,00

Imports en euros.

Font: Elaboració pròpia a partir del Compte general de 2007.

Patronat Intercomarcal de Turisme "Terres de Lleida" – 2007					
Pressupost d'ingressos. Capítol 7. Transferències capital					
Partida i concepte	Pressupost inicial	Pressupost definitiu	Drets reconeguts	Drets cobrats	Pendent de cobrament
76100 – Transferències	30.000,00	30.000,00	10.000,00	-	10.000,00
Total	30.000,00	30.000,00	10.000,00	-	10.000,00

Imports en euros.

Font: Elaboració pròpia a partir del Compte general de 2007.

El pressupost inicial inclou les transferències corrents provinents de la Diputació de Lleida, per 4.080.665,65 €, i transferències de capital de 30.000,00 €. Els 24.004,85 € corresponen a una transferència per a la contractació d'un agent de desenvolupament i ocupació local que finalment no es va realitzar; i els 30.000,00 € de l'empresa ACESA per a projectes de desenvolupament turístic, que tampoc es van dur a terme.

S'ha circularitzat la Diputació de Lleida i se li ha demanat informació sobre les transferències i subvencions atorgades al Patronat, amb resultat satisfactori.

Els imports pendents de cobrament de 1.130.000,00 € i 10.000,00 € a 31 de desembre de 2007 es van cobrar durant els mesos de febrer i abril de 2008, respectivament.

El codi de les partides pressupostàries on s'han comptabilitzat les transferències de la Diputació és incorrecte, ja que hauria de ser 400, De l'administració general de l'entitat local, per a transferències corrents, i 700, De l'administració general de l'entitat local, per a transferències de capital.

2.2.4.2. Ingressos patrimonials

La liquidació del pressupost del capítol 5 d'ingressos patrimonials esta formada exclusivament per interessos de dipòsits.

Patronat Intercomarcal de Turisme "Terres de Lleida" – 2007				
Capítol 5. Ingressos patrimonials				
Concepte	Pressupost inicial	Pressupost definitiu	Drets reconeguts	Pendent cobrament
Interessos de dipòsits	14.400,00	14.400,00	22.721,26	0,00
Total	14.400,00	14.400,00	22.721,26	0,00

Imports en euros.

Font: Elaboració pròpia a partir del Compte general de 2007.

Els interessos de dipòsits, 22.721,26 €, corresponen als interessos cobrats durant l'exercici 2007, generats pels dos comptes corrents que el Patronat té en una entitat bancària. S'ha circularitzat l'esmentada entitat, respecte als interessos generats per aquests comptes durant l'exercici, amb resultat satisfactori.

2.2.5. Resultat pressupostari

El càlcul del resultat pressupostari de l'exercici 2007 és el que es detalla a continuació:

Patronat Intercomarcal de Turisme "Terres de Lleida" – 2007				
Resultat pressupostari				
Concepte	Drets reconeguts nets	Obligacions reconegudes netes	Ajustaments	Resultat pressupostari
a. Operacions corrents	3.852.721,26	3.868.926,66		
b. Altres operacions no financeres	10.000,00	9.399,83		
1. Total operacions no financeres (a+b)	3.862.721,26	3.878.326,49		
2. Actius financers	-	-		
3. Passius financers	-	-		
Resultat pressupostari de l'exercici	3.862.721,26	3.878.326,49		(15.605,23)
Ajustaments:				
4. Crèdits gastats finançats amb romanent de tresoreria per a despeses generals			536.350,36	
5. Desviacions de finançament negatives de l'exercici			-	
6. Desviacions de finançament positives de l'exercici			-	
Resultat pressupostari ajustat				520.745,13

Imports en euros.

Font: Elaboració pròpia a partir del Compte general de 2007.

El resultat pressupostari de l'exercici 2007 va ser de 15.605,23 € negatiu i s'obté de la diferència entre els drets i les obligacions de la liquidació pressupostària de l'exercici.

El resultat pressupostari s'ha ajustat amb l'import de 536.350,36 € per despeses finançades amb romanent líquid de tresoreria, i dóna un resultat pressupostari ajustat de 520.745,13 €.

2.3. BALANÇ I COMPTE DEL RESULTAT ECONOMICOPATRIMONIAL

2.3.1. Balanç

El Balanç del Patronat a 31 de desembre de 2007 és el que es presenta a continuació:

Patronat Intercomarcal de Turisme "Terres de Lleida" – 2007					
Balanç					
ACTIU	Saldo a 31.12.2007	Saldo a 31.12.2006	PASSIU	Saldo a 31.12.2007	Saldo a 31.12.2006
A) IMMOBILITZAT	589.423,08	596.403,42	A) FONS PROPIS	1.456.370,31	1.290.901,81
III. Immobilitzacions materials	589.423,08	596.403,42	I. Patrimoni	757.604,17	757.604,17
1. Terrenys	-	-	1. Patrimoni	161.152,35	161.152,35
2. Construccions	613.865,42	611.092,08	2. Patrimoni rebut en adscripció	596.451,82	596.451,82
3. Instal·lacions tècniques	3.462,03	0,00	III. Resultats d'exercicis anteriors	533.297,64	496.930,38
4. Altre immobilitzat	159.294,04	151.881,66	IV. Resultats de l'exercici	165.468,50	36.367,26
5. Amortitzacions	(187.198,41)	(166.570,32)			
C) ACTIU CIRCULANT	1.764.741,38	1.509.121,60	D) CREDITORS A CURT TERMINI	897.794,15	814.623,21
II. Deutors	1.140.416,77	910.213,69	II. Altres deutes a curt termini	12.278,67	10.043,87
1. Deutors pressupostaris	1.140.416,77	910.213,69	4. Fiances i dipòsits rebuts	12.278,67	10.043,87
2. Deutors no pressupostaris	-	-	II. Creditors	885.515,48	804.579,34
III. Tresoreria	624.324,61	598.907,91	1. Creditors pressupostaris	815.608,14	556.695,82
			2. Creditors no pressupostaris	35.794,95	223.355,02
			4. Administracions públiques	34.112,39	24.528,50
TOTAL GENERAL	2.354.164,46	2.105.525,02	TOTAL GENERAL	2.354.164,46	2.105.525,02

Imports en euros.

Font: Compte general de l'exercici 2007.

A continuació es descriu cada un dels comptes que formen el Balanç i es detalla el treball realitzat, els aspectes més significatius dels comptes i les seves incidències.

2.3.1.1. Immobilitzat

El detall de l'immobilitzat del Patronat, així com els moviments produïts durant l'exercici 2007 és el següent:

Patronat Intercomarcal de Turisme "Terres de Lleida" – 2007							
Moviments de l'immobilitzat material							
Compte	Descripció	Saldo a 31.12.2006	Altes 2007	Traspassos d'altres comptes	Baixes 2007	Dotació a l'amortització 2007	Saldo a 31.12.2007
221	Construccions	611.092,08		2.773,34			613.865,42
222	Instal·lacions tècniques	0,00		3.462,03			3.462,03
226	Mobiliari	118.042,32	9.399,83	(12.619,80)			114.822,35
227	Equips de processos informàtics	33.839,34		10.632,35			44.471,69
282	Amortització	(166.570,32)				(20.628,09)	(187.198,41)
	Total Immobilitzat net	596.403,42	9.399,83	4.247,92	-	(20.628,09)	589.423,08

Imports en euros.

Font: Elaboració pròpia a partir del Compte general de l'exercici 2007.

El Patronat disposa d'un inventari detallat dels elements que componen l'immobilitzat a 31 de desembre de 2007, aprovat pel Consell d'Administració el 27 de novembre de 2008, que no ha estat aprovat pel Ple de la Diputació tal com estableix l'article 105.2 del Decret 336/1988, del 17 d'octubre. L'import de l'esmentat inventari no es correspon, per menys 27.954,74 €, amb l'import de l'immobilitzat material del Balanç a 31 de desembre de 2007.

Per validar els imports de l'immobilitzat material s'ha sol·licitat la documentació suport d'adquisició d'una mostra d'elements superiors a 5.000,00 €, que representen el 80,4% del total de l'immobilitzat. Aquesta documentació no ha estat facilitada pel Patronat, fet que suposa una limitació a l'opinió de l'import de l'immobilitzat material a 31 de desembre de 2007.

Les altes produïdes durant l'exercici 2007 han ascendit a 9.399,83 € i corresponen a les obligacions reconegudes del capítol 6 del pressupost de despeses d'Inversions reals. Les incidències detectades en la fiscalització són les següents:

- El Patronat ha comptabilitzat com a alta en l'immobilitzat material dos ordinadors per import total de 2.635,24 €, quan en realitat només un d'ells és del Patronat; l'altre és de la Diputació. Això fa que l'import de les altes i del saldo a 31 de desembre de 2007 sigui inferior en 1.317,62 €.
- La compra durant l'exercici 2007 d'una fotocopiadora per 4.247,92 € s'ha inclòs com a "traspassos d'altres comptes" i no com a alta de l'exercici, el que fa que l'import de les altes de l'exercici s'hagin d'incrementar en 4.247,92 €.

Durant l'exercici 2007 s'han fet uns traspassos entre partides de l'immobilitzat, de 12.619,80 €, amb la finalitat de classificar els diferents elements de l'immobilitzat en funció de la seva naturalesa.

Respecte de les baixes, segons l'inventari aprovat pel Consell d'Administració el 27 de novembre de 2008 corresponent a l'exercici 2007, hi ha hagut la baixa d'un ordinador per 2.343,95 €. No s'ha comptabilitzat aquesta baixa, ni el Departament de Recursos Patrimonials de la Diputació ha obert l'expedient d'aprovació de la baixa esmentada.

A continuació es descriu cada un dels comptes així com les seves variacions:

a) Construccions:

Aquest compte inclou les instal·lacions on estan situades les oficines del Patronat, a la tercera planta de l'edifici del carrer Rambla Ferran número 18, propietat de la Diputació.

No existeix l'expedient d'adscripció de l'edifici d'oficines propietat de la Diputació al seu Patronat.

b) Instal·lacions tècniques:

Els traspassos a aquest compte, per import de 3.462,03 €, corresponen a despeses de la instal·lació elèctrica de les oficines del Patronat.

c) Mobiliari:

Aquest compte està format pel mobiliari tipus armaris, taules, cadires, utilitzat a les oficines del Patronat.

Les altes de l'exercici, 9.399,83 €, corresponen a l'adquisició d'ordinadors portàtils, cadires i monitors. Del total d'altes, 7.061,35 € s'haurien d'haver comptabilitzat en el compte 227, Equips de processos informàtics.

El compte Mobiliari ha experimentat una sèrie de sortides en concepte de traspassos entre comptes per 16.867,72 € per aconseguir la correcta classificació d'immobilitzats que no pertanyien al concepte de mobiliari. Aquest traspassos es van aplicar al compte Construccions, 2.773,34 €; a Instal·lacions tècniques, 3.462,03 €; i a Equip de processos informàtics, 10.632,35 €.

d) Equips de processos informàtics:

Aquest compte està format per ordinadors, impressores i monitors d'ordinadors. L'augment d'aquest compte es produeix pels traspassos del compte de Mobiliari per a la correcta comptabilització dels ordinadors que s'havien registrat com a mobiliari en l'exercici 2006.

e) Amortització acumulada:

El càlcul de la dotació d'amortització de l'exercici 2007 s'ha fet de la següent forma:

- Per a les altes de l'exercici 2006, el càlcul de l'amortització s'ha fet individualment per cada element.
- Per a les altes anteriors a l'exercici 2006, el càlcul s'ha fet de forma global, fet que suposa una limitació a l'opinió dels comptes d'amortització.

Cobertura d'assegurances

La Diputació de Lleida te contractada una pòlissa d'assegurances. Aquesta pòlissa inclou les oficines del Patronat.

2.3.1.2. Deutors pressupostaris

El detall dels comptes de deutors pressupostaris es el següent:

Patronat Intercomarcal de Turisme "Terres de Lleida" – 2007			
Deutors pressupostaris			
Compte	Descripció	31.12.2006	31.12.2007
430	Deutors per drets reconeguts. Pressupost corrent	908.796,99	1.140.000,00
431	Deutors per drets reconeguts. Pressupost tancat	1.416,70	416,77
	Total	910.213,69	1.140.416,77

Imports en euros.

Font: Elaboració pròpia a partir del Compte general de l'exercici 2007.

L'import dels deutors pressupostaris a 31 de desembre de 2007 és d'1.140.416,77 €, dels quals 1.130.000,00€ corresponen a l'import pendent de cobrament per transferències corrents, i 10.000,00€, per transferències de capital, de la Diputació de Lleida. Aquests imports van ser cobrats, en la seva totalitat, durant els mesos de febrer i abril de 2008, respectivament.

2.3.1.3. Tresoreria

El detall del Compte de tresoreria és el següent:

Patronat Intercomarcal de Turisme "Terres de Lleida" – 2007			
Tresoreria			
Compte	Descripció	31.12.2006	31.12.2007
571	Bancs i institucions de crèdit. Comptes operatius	597.025,73	619.957,57
575	Compte restringit de bestretes de caixa	1.882,18	4.367,04
	Total	598.907,91	624.324,61

Imports en euros.

Font: Elaboració pròpia a partir del Compte general de l'exercici 2007.

El Patronat disposa d'un compte corrent restringit de bestretes de caixa, obert en la mateixa entitat financera que el compte operatiu. El funcionament de les bestretes de caixa ha estat regulat per la Diputació en la base 50 de les BEP de l'exercici fiscalitzat.

S'ha circularitzat l'entitat financera i s'ha verificat la correcta conciliació adjunta als estats financers dels dos comptes corrents del Patronat.

2.3.1.4. Fons propis

L'evolució dels comptes de patrimoni i reserves del Patronat durant l'exercici 2007 és la següent:

Patronat Intercomarcal de Turisme "Terres de Lleida" – 2007					
Moviments dels fons propis					
Compte	Concepte	31.12.2006	Aplicació del resultat 2006	Resultat de l'exercici 2007	31.12.2007
100	Patrimoni	161.152,35	-	-	161.152,35
101	Patrimoni en adscripció	596.451,82	-	-	596.451,82
120	Resultat d'exercicis anterior	496.930,38	36.367,26	-	533.297,64
129	Resultat de l'exercici	36.367,26	(36.367,26)	165.468,50	165.468,50
	Total	1.290.901,81	-	165.468,50	1.456.370,31

Imports en euros.

Font: Elaboració pròpia a partir del Compte general de l'exercici 2007.

El compte 100, Patrimoni, que presenta un saldo de 161.152,35€, recull les diferències entre el valor de l'actiu i del passiu del Patronat.

Respecte al compte 101, Patrimoni en adscripció, de 596.451,82€, no existeix l'expedient d'adscripció de l'edifici d'oficines, propietat de la Diputació, al seu Patronat, fet que suposa una limitació a l'opinió sobre el compte.

El moviment del compte 120, Resultats d'exercicis anteriors, correspon a l'aplicació del resultat de l'exercici 2006. L'import registrat en el compte 129, Resultats de l'exercici, correspon al de l'exercici 2007.

2.3.1.5. *Fiances i dipòsits rebuts*

Aquest compte inclou les fiances rebudes pel Patronat com a garanties en metàl·lic de la contractació administrativa. Dels 12.278,67 € de fiances pendents de devolució a 31 de desembre de 2007, 7.639,87 € corresponen a garanties de contractes que no estan vigents. El Patronat hauria d'iniciar els tràmits per la seva devolució o prescripció.

2.3.1.6. *Creditors*

L'import dels comptes de creditors és el següent:

Patronat Intercomarcal de Turisme "Terres de Lleida" – 2007			
Creditors			
	Descripció	31.12.2006	31.12.2007
40	Creditors pressupostaris	556.695,82	815.608,14
41	Creditors no pressupostaris	223.355,02	35.794,95
47	Administracions públiques	24.528,50	34.112,39
	Total	804.579,34	885.515,48

Imports en euros.

Font: Elaboració pròpia a partir del Compte General de l'exercici 2007.

Creditors pressupostaris

L'import dels creditors pressupostaris a 31 de desembre de 2007 era de 815.608,14 € i correspon en la seva totalitat a l'import pendent de pagament del pressupost de despeses de l'exercici 2007, fiscalitzat en els corresponents capítols de l'apartat 2.2.3 de l'informe, liquidació del pressupost de despeses.

Creditors no pressupostaris

L'import dels creditors no pressupostaris a 31 de desembre de 2007 és de 35.794,95 €. Aquest import inclou principalment els comptes de creditors per operacions pendents d'aplicar al pressupost, de 35.300,95 €.

El detall de creditors per operacions pendents d'aplicar al pressupost és el següent:

Codi pressupostari	Concepte pressupostari	Import	Pagat a 31.12.2007
220	Despeses oficina	286,37	-
221	Subministraments	1.935,41	-
226	Despeses diverses	28.831,25	-
625	Mobiliari i estris	4.247,92	-
	Total	35.300,95	-

Imports en euros.

Font: Elaboració pròpia a partir del Compte general de l'exercici 2007.

S'ha revisat el registre d'entrades de factures del Patronat corresponent al primer trimestre de l'exercici 2008 amb l'objecte de detectar les factures meritades en l'exercici 2007 no comptabilitzades a 31 de desembre de 2007 i validar l'import de 35.300,95 €.

Administracions públiques

El detall dels imports a pagar a les administracions públiques és el següent:

Patronat Intercomarcal de Turisme "Terres de Lleida" – 2007			
Creditors			
Compte	Descripció	31.12.2006	31.12.2007
475	Hisenda pública creditora per retencions practicades	23.019,51	26.054,47
476	Organismes de la Seguretat Social creditors	1.508,99	8.057,92
	Total	24.528,50	34.112,39

Imports en euros.

Font: Elaboració pròpia a partir del Compte general de l'exercici 2007.

a) Hisenda pública creditora per conceptes fiscals

L'import pendent del compte 475, Hisenda pública creditora per conceptes fiscals, correspon a la liquidació del quart trimestre de l'Impost sobre la renda de les persones físiques, que va ser pagada el 21 de gener de 2008.

b) Organismes de la Seguretat Social creditors

El saldo del compte 476, Seguretat Social creditora, a 31 de desembre del 2007 correspon, amb una diferència de menys 104,31 €, a la quota patronal i obrera de desembre de l'exercici 2007 i va ser pagat el 31 de gener del 2008.

El saldo del compte a 31 de desembre del 2006 només incloïa la quota obrera del mes de desembre de 2006, en consonància amb el que s'ha descrit en l'apartat 2.2.3.1 de l'informe, on es posa de manifest que en l'exercici 2007 s'han comptabilitzat tretze quotes patronals de Seguretat Social, de desembre del 2006 a desembre del 2007.

2.3.2. Compte del resultat economicopatrimonial

El Compte del resultat economicopatrimonial del Patronat Intercomarcal de Turisme “Terres de Lleida” de l'exercici 2007 és el que es presenta a continuació:

Patronat Intercomarcal de Turisme “Terres de Lleida” – 2007					
Compte del resultat econòmic patrimonial					
DEURE	2007	2006	HAYER	2007	2006
A) DESPESES	3.697.252,76	3.856.782,65	B) INGRESSOS	3.862.721,26	3.893.149,91
3. Despeses de funcionament dels serveis i prestacions socials	2.816.577,66	3.010.887,63	4. Altres ingressos de gestió ordinària	22.721,26	27.307,41
a) Despeses de personal	500.122,51	446.546,76	f) Altres interessos i ingressos assimilats	22.721,26	27.307,41
a1) Sous i salaris	395.915,72	366.243,86	5. Transferències i subvencions	3.840.000,00	3.838.796,96
a2) Càrregues socials	104.206,79	80.302,90	a) Transferències corrents	3.830.000,00	3.778.796,96
c) Dotacions a l'amortització	20.628,09	24.026,07	b) Subvencions corrents	-	30.000,00
e) Altres despeses de gestió	2.295.827,06	2.540.314,80	c) Transferències de capital	10.000,00	30.000,00
e1) Serveis exteriors	2.295.827,06	2.540.314,80	6. Guanys i ingressos extraordinaris	0,0	27.045,54
4. Transferències i subvencions	880.675,10	845.895,02	d) Ingressos i beneficis d'altres exercicis	0,0	27.045,54
a) Transferències i subvencions corrents	880.675,10	845.895,02			
ESTALVI	165.468,50	36.367,26			

Imports en euros.

Font: Elaboració pròpia a partir del Compte general de l'exercici 2007.

Cadascun dels comptes que integren el compte del resultat economicopatrimonial s'ha analitzat en el seu respectiu compte de Liquidació pressupostària, a excepció de les dotacions per amortitzacions, que es troben analitzades en els comptes de Balanç corresponents.

Els ingressos extraordinaris de l'exercici 2006, de 27.045,54 €, corresponen a l'anul·lació d'una factura del proveïdor Serveis de Comunicació Lleida, SL comptabilitzada per duplicat: en l'exercici 2005 i en el 2006.

2.3.3. Conciliació del resultat pressupostari i l'economicopatrimonial

La conciliació entre el resultat pressupostari i l'economicopatrimonial és la següent:

Concepte	Import
Resultat pressupostari de l'exercici	(15.605,23)
Obligacions reconegudes per inversions reals no incloses en el resultat	9.399,83
Dotacions per a amortitzacions de l'immobilitzat	(20.628,09)
Diferència del compte 413, Creditors per operacions pendents d'aplicar al pressupost entre 31.12.2006 i 31.12.2007	188.054,07
Operacions pendents d'aplicar al pressupost corresponent a despeses de capital	4.247,92
Resultat economicopatrimonial	165.468,50

Imports en euros.

Font: Elaboració pròpia a partir del Compte general de l'exercici 2007.

2.4. MEMÒRIA

2.4.1. Contingut de la Memòria

La Instrucció del model normal de comptabilitat local, aprovada per Ordre 4041/2004, del 23 de novembre, del Ministeri d'Economia i Hisenda, estableix un model de memòria que les entitats locals han de presentar, on es recull la informació mínima a complimentar. Així mateix, en la memòria s'ha d'incloure qualsevol altra informació necessària per facilitar la comprensió dels comptes anuals, a fi que aquests reflecteixin la imatge fidel del patrimoni, de la situació financera, del resultat economicopatrimonial i de l'execució del pressupost de l'entitat.

S'ha fiscalitzat si el contingut de la Memòria formada pel Patronat s'ajusta al que regulen les normes d'elaboració dels comptes anuals de la Instrucció de comptabilitat local. El resultat de la fiscalització realitzada ha estat satisfactori, excepte per la manca de referència al fet que el Patronat és promotor del consorci Solsonès Turístic Consorciat i forma part del Consell d'Administració de l'Organisme Autònom Turisme de Lleida.

2.4.2. Estat de valors rebuts en dipòsits

L'estat de valors rebuts en dipòsit és el següent:

Patronat Intercomarcal de Turisme "Terres de Lleida" – 2007				
Valors rebuts en dipòsit				
Saldo a 1 de gener	Modificacions saldo inicial	Dipòsits rebuts a l'exercici	Dipòsits cancel·lats	Dipòsits pendents de devolució a 31 de desembre
34.063,30	0,00	4.639,20	0,00	38.702,50

Imports en euros.

Font: Elaboració pròpia a partir del Compte general de 2007.

Aquest estat el formen els avals rebuts pel Patronat corresponents a les garanties no metàl·liques establertes en la contractació administrativa.

Dels 38.702,50 € d'avalis pendents de devolució a 31 de desembre, 30.407,06 € són avals de contractes que no estan vigents. El Patronat hauria d'iniciar els tràmits per a la seva devolució.

2.4.3. Compromisos de despeses amb càrrec a pressupostos d'exercicis posteriors

L'estat dels compromisos de despeses amb càrrec a pressupostos d'exercicis posteriors és el següent:

Patronat Intercomarcal de Turisme "Terres de Lleida" – 2007					
Compromisos de despeses amb càrrec a pressupostos d'exercicis posteriors					
Partida*	Descripció	2008	2009	2010	Anys successius
226.0222	Esponsoritzacions promocionals	234.000,00	-	-	-
489.0013	Conveni entitats esportives	180.000,00	180.000,00	180.000,00	-
	Total	414.000,00	180.000,00	180.000,00	-

Imports en euros.

Font: Elaboració pròpia a partir del Compte general de 2007.

* El codi numèric de la partida Esponsoritzacions promocionals és, segons la Liquidació del pressupost de 2007, el 489.0013, i no el detallat en l'estat, 226.0222.

L'estat de compromisos de despesa amb càrrec a pressupostos d'exercicis posteriors no recull els compromisos següents:

- Compromís de 180.000,00 € per a la temporada esportiva 2010-2011, d'acord amb el conveni signat amb el club de futbol Unió esportiva Lleida, SAD, el 10 de maig de 2006.
- Compromís per atendre les quantitats anuals necessàries de les despeses derivades del conveni signat el 27 de setembre de 2006 entre el Patronat, el club de bàsquet Lleida bàsquet, SAE i la Fundació Lleida per la temporada esportiva 2007-2008.

2.4.4. Romanent de tresoreria

L'Estat del romanent de tresoreria presentat pel Patronat és el següent:

Patronat Intercomarcal de Turisme "Terres de Lleida" – 2007					
Estat del romanent de tresoreria					
	Components	Any 2007		Any 2006	
1.(+)	Fons líquids		624.324,61		598.907,91
2.(+)	Drets pendents de cobrament		1.140.416,77		910.213,69
	del pressupost corrent	1.140.000,00		908.796,96	
	del pressupost tancat	416,77		1.416,73	
	d'operacions no pressupostàries				
	(-) cobraments realitzats pendents				
	d'aplicació definitiva				
3.(–)	Obligacions pendents de pagament		862.493,20		591.268,19
	del pressupost corrent	815.608,14		556.695,82	
	del pressupost tancat				
	d'operacions no pressupostàries	46.885,06		34.572,37	
	(-) pagaments realitzats pendents				
	d'aplicació definitiva				
I.	Romanent de tresoreria total (1+2+3)		902.248,18		917.853,41
II.	Saldos de dubtós cobrament				
III.	Excés de finançament				
IV.	Romanent de tresoreria per a despeses generals (I–II–III)		902.248,18		917.853,41

Imports en euros.

Font: Compte general de l'exercici 2007.

2.4.5. Indicadors financers, patrimonials, pressupostaris i de gestió

La Instrucció del model normal de comptabilitat local, aprovada per l'Ordre 4041/2004, del 23 de novembre, del Ministeri d'Economia i Hisenda, estableix que la memòria ha d'incloure una sèrie d'indicadors financers i patrimonials (liquiditat immediata, solvència a curt termini i endeutament per habitant) i una altra sèrie de quinze indicadors pressupostaris, d'execució del pressupost de despeses, d'execució del pressupost d'ingressos, d'autonomia fiscal, de superàvit o dèficit per habitant, de realització de pagaments i cobraments, etc. Així mateix, estableix que els municipis de més de 50.000 habitants i les altres entitats locals d'àmbit superior han de formalitzar amb caràcter obligatori, a més a més dels indicadors financers, patrimonials i pressupostaris, els indicadors de gestió.

El Patronat ha inclòs en la Memòria que forma part del Compte general de 2007 els indicadors financers, patrimonials i pressupostaris establerts en la Instrucció de comptabilitat, així com els indicadors de gestió genèrics que són els següents:

Indicadors de gestió orientatius proposats per la Instrucció de comptabilitat	Indicadors de la memòria del Patronat
Cost del servei / nombre d'habitants	$3.962.654,87/414.015 = 9,57$
Rendiment del servei / cost del servei	$0,00/3.962.654,87 = 0,00$
Cost del servei / nombre de prestacions	$3.962.654,87/737,00 = 5.376,74$
Cost del servei /cost estimat del servei	$3.962.654,87/0,00 = 0,00$
Núm. empleats del servei /nombre d'habitants	$11,00/414.015 = 0,00$
Núm. prestacions realitzades /nombre de prestacions previstes	$737,00/0,00 = 0,00$
Núm. prestacions realitzades/ nombre d'habitants	$737,00/414.015 = 0,00$

Font: Memòria del Compte general de 2007.

El Patronat ha inclòs dins la Memòria els indicadors de gestió proposats, de forma orientativa, per la Instrucció de comptabilitat, que com es pot veure, i atès el sector específic de la seva activitat, no són mesuradors ni orientatius de la gestió realitzada. Caldria que s'inclogués en la Memòria uns indicadors específics que siguin representatius de l'activitat que realitzen els organismes de turisme de l'administració local.

2.5. CONTRACTACIÓ ADMINISTRATIVA I CONTRACTACIÓ DE PERSONAL

2.5.1. Contractació administrativa

Els contractes signats pel Patronat, vigents l'exercici 2007, són els següents:

Descripció	Procediment	Empresa adjudicatària	Import
Campanya Ara Lleida 2007	Negociat sense publicitat (art. 210.b TRLCAP)	G y J España Ediciones, SL	20.184,00
Campanya Ara Lleida 2007	Negociat sense publicitat (art. 210.b TRLCAP)	Televisió de Catalunya, SA	29.424,56
Campanya Ara Lleida 2007	Negociat sense publicitat (art. 210.b TRLCAP)	Catalunya Ràdio, SRG	29.893,20

Descripció	Procediment	Empresa adjudicatària	Import
Campanya Ara Lleida 2007	Negociat sense publicitat (art. 210.b TRLCAP)	Cadena SER – Radio España de Barcelona, SA	29.048,13
Campanya Ara Lleida 2007	Negociat sense publicitat (art. 210.b TRLCAP)	Focus Media (20 Minutos, ADN, Metro i Qué)	29.870,77
Campanya Ara Lleida 2007	Negociat sense publicitat (art. 210.b TRLCAP)	Antena 3 Radio, SA	18.934,77
Màrqueting directe Club d'Amics de Lleida de 2007 i de 2008	Negociat sense publicitat	A. F. B-N.	115.995,00
Serveis publicitaris i de patrocini (juny 2006 a desembre 2007)	Negociat sense publicitat	Productora Lleidatana de Televisió, SL	82.099,00
Serveis publicitaris i de patrocini (juny 2006 a desembre 2007)	Negociat sense publicitat	Diari Segre, SL	318.352,00
Serveis publicitaris i de patrocini (juny 2006 a desembre 2007)	Negociat sense publicitat	Noves Formes Gràfiques, SA	216.229,32
Servei de telemàrqueting del telèfon turístic	Concurs obert	Serviaspid, SL	45.678,00
Revista Ara Lleida	Concurs obert	Serveis de Comunicació Lleida	95.980,00
Servei de missatgeria 2007	Concurs obert	Trans-Bracons, SL	20.000,00
		Total	1.051.688,75

Imports en euros.

Els criteris de selecció de la mostra dels contractes a fiscalitzar són els següents:

- Els contractes superiors a 100.000,00 €.
- Un contracte d'import menor de 100.000,00 € de la campanya Ara Lleida 2007 escollit a l'atzar.

Els contractes seleccionats són els següents:

Descripció	Procediment	Empresa adjudicatària	Import
Campanya Ara Lleida 2007	Negociat sense publicitat en base a l'art. 210.b TRLCAP	Cadena SER - Radio España de Barcelona, SA	29.048,13
Serveis publicitaris i patrocini (juny 2006 a desembre 2007)	Negociat sense publicitat	Diari Segre, SL	318.352,00
Serveis publicitaris i patrocini (juny 2006 a desembre 2007)	Negociat sense publicitat	Noves Formes Gràfiques, SA	216.229,32
Màrqueting directe Club d'Amics de Lleida 2007 i 2008	Negociat sense publicitat	A. F. B-N.	115.995,00
		Total	679.624,45

Imports en euros.

L'import seleccionat representa el 64,6% de l'import contractat.

Campanya Ara Lleida 2007

El Consell d'Administració del Patronat de data 12 de març de 2007 va decidir que per millorar la planificació de la promoció de la marca turística Ara Lleida, així com la negociació amb les diferents empreses de comunicació, en l'exercici 2007, la campanya la

portaria a terme el Patronat mitjançant els seus tècnics de comunicació, i no com s'havia fet fins aleshores mitjançant una agència de comunicació.

El Consell d'Administració de l'11 de juliol de 2007 va aprovar la Planificació dels mitjans per a la Campanya Ara Lleida del 2007. Els "atesos" de l'acord del Consell informen que la contractació inferior a 12.024,24 € (límit del contracte menor per als contractes de servei) s'ha de tramitar com a contracte menor. Els contractes superiors a aquesta quantitat s'han de tramitar pel procediment negociat sense publicitat, regulat en l'article 210.b del TRLCAP.

La relació de contractes menors de la Campanya Ara Lleida 2007 és la següent:

- Deu contractes menors, per 41.090,30 €, a premsa escrita de caràcter diari.
- Quaranta-un contractes menors, per 152.377,00 €, a revistes.
- Divuit contractes menors, per 98.788,95 €, a ràdios, televisions i altres mitjans de comunicació.

La resta de contractes que superen els 12.020,24 € i que s'han de tramitar pel procediment negociat sense publicitat, regulat en l'article 210.b del TRLCAP, són els següents:

Descripció	Procediment	Empresa adjudicatària	Import
Campanya Ara Lleida 2007	Negociat sense publicitat (art. 210.b TRLCAP)	G y J España Ediciones, SL	20.184,00
Campanya Ara Lleida 2007	Negociat sense publicitat (art. 210.b TRLCAP)	Televisió de Catalunya, SA	29.424,56
Campanya Ara Lleida 2007	Negociat sense publicitat (art. 210.b TRLCAP)	Catalunya Ràdio, SRG	29.893,20
Campanya Ara Lleida 2007	Negociat sense publicitat (art. 210.b TRLCAP)	Cadena SER - Radio España de Barcelona, SA	29.048,13
Campanya Ara Lleida 2007	Negociat sense publicitat (art. 210.b TRLCAP)	Focus Media	29.870,77
Campanya Ara Lleida 2007	Negociat sense publicitat (art. 210.b TRLCAP)	Antena 3 Radio, SA	18.934,77
		Total	157.355,43

Imports en euros.

La publicitat es va dur a terme en els diferents mitjans de comunicació durant els mesos de maig, juny i juliol de 2007. La campanya va ser planificada des del Servei de Premsa del Patronat, que va proposar els mitjans de comunicació, la forma i el nombre d'insercions publicitàries a realitzar per cada mitjà, a partir dels seus coneixements dels mitjans de comunicació.

A continuació es mostra el resultat de la fiscalització de l'expedient de contractació de la campanya Ara Lleida amb la Cadena SER – Radio España de Barcelona, SA de 29.048,13 €. Cal dir que els expedients de contractació de la resta de contractes d'aquesta

campanya, de 157.355,43 €, que superen el límit de menors, són idèntics quant a forma, procediment i tramitació de l'expedient.

Campanya Ara Lleida 2007. Cadena SER – Radio España de Barcelona, SA

L'expedient de la contractació inclou la documentació següent:

Actuacions	Dades significatives (dates, òrgans, imports, etc.)	Incidències / comentaris
Ordre d'inici	Decret president de 20.5.2007	-
Informe del director	21.5.2007	-
Informe jurídic de la Secretaria	4.6.2007 de conformitat amb el procediment negociat sense publicitat regulat en l'article 210 b del TRLCAP	No compleix les condicions per acollir-se a l'article 210.b del TRLCAP.
Informe d'Intervenció	Informe favorable del 12.6.2007	-
Acord d'aprovació del Plec de condicions economicoadministratives	Consell d'Administració del 11.6.2007, amb delegació de l'adjudicació en el president del Patronat	-
Adjudicació del contracte	Decret del president de 4.7.2007 per 29.048,13 €	-
Notificació de l'adjudicació	11.7.2007	-
Signatura del contracte	17.7.2007, per 29.048,13 €	-
Publicació de l'adjudicació	No es publiquen els contractes negociats sense publicitat	S'han de publicar en els butlletins oficials, segons el que estableix l'article 93.2 de TRLCAP.
Garanties	Exempt, segons el Plec de condicions, pel caràcter habitual i periòdic de la prestació del servei	No es considera motiu suficient per a l'exempció de la garantia.
Document comptable AD	23.7.2007, per 29.048,13 €	-
Factures	23.8.2007; d'import 14.013,14 € 23.8.2007; d'import 15.034,83 € Total 29.047,98 €	-
Document comptable O	8.11.2007, per 14.013,14 € i per 15.034,83 €	-
Document comptable P	20.11.2007, per 14.013,14 € i per 15.034,83 €	-
Pagament	29.11.2007	-

A més del contracte descrit, es va adjudicar a Radio España de Barcelona, SA, amb una descripció de Campanya publicitària del 2007, l'emissió de falques publicitàries per import de 11.690,02 €, sense que existissin tres ofertes de diferents proveïdors, ja que és un mitjà únic.

Serveis publicitaris i de patrocini amb Diari Segre, SL des de juny de 2006 fins a desembre de 2007

El president del Patronat va decretar el 20 d'abril de 2006 l'inici de la contractació dels serveis publicitaris i de patrocini del Patronat amb els mitjans de comunicació privats de la

premsa escrita d'informació general i de la televisió local (Lleida TV), amb seu i instal·lacions a les terres de Lleida, per a la difusió de la promoció turística a les comarques de Lleida, activitat que s'exerceix mitjançant la marca turística Ara Lleida.

Aquests mitjans de comunicació són els següents:

- Diari *Segre*
- Diari *La Mañana*
- Lleida TV

El mateix dia, el president també va decretar l'inici de l'expedient de contractació dels serveis publicitaris i de patrocini amb el Diari Segre, SL des de juny 2006 a desembre 2007 per un import total de 318.352,00 €, a partir de la proposta del director del Patronat de dur a terme la licitació mitjançant el procediment negociat sense publicitat, regulat per l'article 210.b del TRLCAP.

Així mateix, la proposta inclou la distribució entre publicitat –que consisteix en la inserció de 2.944 mòduls publicitaris en el diari– i patrocini –que consisteix en l'edició d'una pàgina setmanal d'informació general i de serveis de la Diputació amb un nombre total de vuitanta-quatre pàgines– durant els dinou mesos de vigència del contracte. La distribució és la següent:

Pressupost	Publicitat	Patrocini	Total anual
2006 (7 mesos)	74.778,24	45.240,00	120.018,24
2007 (12 mesos)	104.409,28	93.924,48	198.333,76
Total concepte	179.187,52	139.164,48	318.352,00

Imports en euros.

L'expedient de contractació inclou la documentació següent:

Actuacions	Dades significatives (dates, òrgans, imports, etc.)	Incidències / comentaris
Ordre d'inici	Decret president de 20.4.2006	-
Informe del director	20.4.2006. Proposa el procediment negociat sense publicitat regulat a l'art. 210.b del TRLCAP a partir de l'existència d'un únic contractista.	-
Informe jurídic de la Secretaria	Informe favorable del 11.4.2006	-
Informe d'Intervenció	21.4.2006. Informe desfavorable per: - Manca de justificació adequada de procediment negociat sense publicitat a partir de l'article 210.b del TRLCAP. - Argumentació sense suport a l'exempció de la garantia.	Informe desfavorable a la tramitació de l'expedient de contractació.
Aprovació de l'expedient	Consell d'Administració del 2.5.2006	L'acta del Consell no inclou l'existència de l'informe desfavorable de la Intervenció.

Actuacions	Dades significatives (dates, òrgans, imports, etc.)	Incidències / comentaris
Mesa de contractació	13.6.2006; es proposa l'adjudicació per 318.352,00 € a Diari Segre, SL	-
Adjudicació del contracte	Decret de Presidència de 21.6.2006 d'adjudicació per 318.352,00 € a Diari Segre, SL	-
Ratificació de l'adjudicació del contracte	Consell d'Administració de 6.7.2006	-
Signatura del contracte	7.7.2006, per 318.352,00 €	-
Garanties	Exempt segons el Plec de condicions econòmico-administratives pel caràcter habitual i periòdic de la prestació del servei	No es considera motiu suficient per a l'exempció de la garantia.
Publicació de l'adjudicació	El Patronat no publica en els diaris oficials els contractes adjudicats pel procediment negociat sense publicitat.	S'ha de publicar l'adjudicació, d'acord amb el que estableix l'article 93.2 del TRLCAP.
Document comptable AD	19.2.2007; per import de la despesa prevista el 2007, 198.337,76 €	-
Factures del 2007	30.6.2007 52.204,64 € Publicitat 30.6.2007 53.202,24 € Patrocini 28.12.2007 52.204,64 € Publicitat 28.12.2007 40.722,24 € Patrocini 198.333,76 €	Factures que corresponen a publicitat i informació sobre les actuacions de la Diputació de Lleida en general.
Document comptable O	Obligacions reconegudes en l'exercici 2007	-
Document comptable P i transferència bancària	19.9.2007 52.204,64 € 4.10.2007 19.9.2007 53.202,24 € 4.10.2007 14.2.2008 52.204,64 € 27.2.2008 14.2.2008 40.722,24 € 27.2.2008 198.333,76 €	-

Serveis publicitaris i de patrocini amb Noves Formes Gràfiques, SA (editora del diari *La Mañana*) des de juny de 2006 fins a desembre de 2007

L'expedient de contractació, excepte pel que fa a algunes dades i a l'import, és similar al del Diari Segre SL, per la qual cosa no es detalla la documentació de l'expedient de contractació.

L'import de la contractació amb l'editora del diari *La Mañana* és la següent:

Pressupost	Publicitat	Patrocini	Total anual
2006 (7 mesos)	50.097,37	33.909,29	84.006,66
2007 (12 mesos)	78.851,15	53.371,51	132.222,66
Total concepte	128.948,52	87.280,80	216.229,32

Imports en euros.

Les incidències detectades en la fiscalització són les mateixes que les del contracte anterior.

Màrqueting directe Club d'Amics de Lleida. A. F. B-N.

L'objecte del contracte és l'execució d'una sèrie d'accions de màrqueting directe adreçades als membres i als establiments adherits al Club d'Amics de Lleida.

El contracte inclou dues accions diferenciades:

- La primera, adreçada a membres del Club, consisteix en l'actualització i manteniment de la base de dades de socis, l'elaboració de comunicats, publicacions, felicitacions, etc.
- La segona, adreçada als establiments, consisteix en la distribució de material del Club, comunicacions, publicacions, assistència a fires, visites als establiments, etc.

El Plec de condicions tècniques del contracte recull les catorze fires a les quals el contracte obliga a assistir: Sant Sebastià, Sevilla, València, Barcelona (2), Bilbao (2), Madrid (3), Saragossa, París, Vic i Cornellà de Llobregat.

La relació de material a editar és la següent: felicitacions d'aniversari, felicitacions de Nadal, comunicats per productes, comunicats per comarques, fulletó promocional, reedició targetes PVC, reedició butlletes "fes-te membre", reedició butlleta "sorteig", comunicats i anuncis de "El Club et porta de fira".

El 4 de desembre de 2006, el president del Patronat va decretar l'inici del procés de contractació mitjançant concurs i procediment obert. L'anunci de la licitació es va publicar en el BOP del 4 de gener de 2007. La Mesa de Contractació de l'1 de febrer de 2007 va proposar declarar deserta la licitació atès que un dels dos licitadors va presentar les pliques fora de termini, i l'altre no aportava la documentació justificativa de la solvència econòmica. El 7 de febrer de 2007 el president va declarar deserta la licitació i va iniciar els tràmits per a una nova licitació pel procediment negociat sense publicitat, d'acord amb l'article 210 a del TRLCAP.

L'expedient de contractació inclou la documentació següent:

Actuacions	Dades significatives (dates, òrgans, imports, etc.)	Incidències / comentaris
Ordre d'inici	Decret president 4.12.2006 amb un pressupost de 119.804,80€	-
Informe del director	5.12.2006	-
Informe jurídic de la Secretaria	5.12.2006, de conformitat amb el procediment de concurs obert	-
Informe d'Intervenció	11.12.2006	-
Aprovat del Plec de condicions economicoadministratives i tècniques	11.12.2006	-
Publicació de l'anunci de licitació	BOP del 4.1.2007	

Actuacions	Dades significatives (dates, òrgans, imports, etc.)	Incidències / comentaris
Licitadors presentats al concurs	Certificat del cap del Serveis de Recursos Patrimonials de l'1.2.2007, segons el qual s'han presentat dos licitadors.	-
Formació de la Mesa de Contractació	- Secretari general de la Diputació - Interventor de la Diputació - Cap del servei de Recursos Patrimonials - Tècnic d'Administració General adscrit a Recursos Patrimonials	-
Mesa de contractació	1.2.2007. La Mesa proposa declarar deserta la licitació, ja que: 1) Primer licitador, no aporta la documentació justificativa de la solvència econòmica. 2) Segon licitador, presenta les pliques fora de termini.	No es dóna per correcta la declaració de "desert" per al primer licitador, d'acord amb l'article 81.2 del Reglament de la Llei de contractes. Es considera defecte o omissió esmenable.
Declarar deserta la licitació	Decret de Presidència del 7.2.2007, on es declara deserta la licitació i s'aprova l'inici d'una nova licitació pel procediment negociat sense publicitat basant-se en l'article 210.a del TRLCAP.	-
Invitació a formar part del negociat sense publicitat	A. F. B-N. S. T. N. S.	-
Licitadors presentats al procediment negociat sense publicitat	Certificat del cap del Servei de Recursos Patrimonials del 22.2.2007, segons el qual s'han presentat dos licitadors.	-
Mesa de Contractació	22.2.2007 - S'acorda rebutjar l'oferta del primer licitador per defectes de la documentació sobre solvència tècnica - S'acorda sol·licitar informe als serveis tècnics per determinar la proposta més avantatjosa	-
Informe del tècnic del Patronat	27.2.2007, proposta més avantatjosa la d'A.F.B-N., per 115.995,00 €	No es pot denominar oferta més avantatjosa si és l'única valorada.
Mesa de Contractació	2.3.2007 on es proposa l'adjudicació a l'A.F.B-N. per 115.995,00 €.	-
Acord d'adjudicació	Consell d'Administració de 12.3.2007. Declara vàlida la licitació i l'adjudica a A.F.B-N per 115.995,00 €.	-
Notificació de l'adjudicació al licitador no adjudicatari.	30.3.2007, amb justificant de rebuda	-
Publicació en el BOP de l'adjudicació	No es publiquen els contractes negociats sense publicitat.	S'han de publicar segons el que estableix l'article 93.2 del TRLCAP.
Signatura del contracte	13.4.2007, per 115.995,00 €	-
Garanties	13.4.2007, per 4.639,80 €	-
Document comptable AD	3.5.2007, per 115.995,00 €	-
Factures	25 factures que sumen un total de 115.995,00 €	-

Actuacions	Dades significatives (dates, òrgans, imports, etc.)	Incidències / comentaris
Document comptable OP	25 factures que sumen un total de 115.995,00 €	-
Pagament	Pagaments per transferència bancària, que sumen un total de 59.260,12 € l'exercici 2007 i 56.734,88 € l'exercici 2008.	-

El contracte s'ha prorrogat a l'exercici 2008.

2.5.2. Contractació de personal

El personal del Patronat a 31 de desembre de 2007 ocupava els llocs de treball següents:

Patronat Intercomarcal de Turisme "Terres de Lleida" – 31.12.2007	
Detall del personal	
Escala Administració General (règim funcionarial)	4
Subescala administrativa – administratius	2
Subescala auxiliar administrativa – auxiliars administratius	2
Escala Administració Especial (règim funcionarial)	5
Subescala tècnica grau mitjà – tècnic M. Turisme	4
Subescala tècnica grau mitjà – tècnic M. Informàtica	1
Funcionaris eventuais	1
Director del Patronat Intercomarcal de Turisme "Terres de Lleida"	1

Font: Elaboració pròpia a partir de la plantilla de personal de l'exercici 2007.

Per fiscalitzar la contractació de personal de l'exercici 2007 s'han seleccionat els treballadors següents:

- El director del Patronat
- Un tècnic de grau mitjà en turisme
- Un auxiliar administratiu

Per a la fiscalització, s'han sol·licitat els respectius expedients de contractació, amb els resultats següents:

En relació a l'exercici 2007, el president de la Diputació va nomenar, mitjançant Decret, el 31 de juliol de 2003, Francesc Xavier Moncayo i Biosca director del Patronat. El maig de l'exercici 2007 van haver-hi eleccions municipals, el Sr. Moncayo va ser confirmat provisionalment director del Patronat el 8 d'agost i definitivament el 7 de setembre del mateix any.

El Ple de la Diputació de data 7 de setembre de 2007 va establir que el lloc de treball de director del Patronat serà personal eventual amb funcions de direcció. Atès que l'article 9 del Decret 214/1990, pel qual s'aprova el Reglament del personal al servei de les entitats locals, estableix que el personal directiu ha de ser nomenat pel Ple de l'entitat, correspon al Ple de la Diputació de Lleida el nomenament del director del Patronat, i no a la Presidència.

L'article 10 del Decret 214/1990, del 30 de juliol, pel qual s'aprova el Reglament del personal al servei de les entitats locals estableix que el nomenament del personal eventual, el règim de les seves retribucions i de la seva dedicació es publicarà en el BOP i en el Diari Oficial de la Generalitat de Catalunya (DOGC). La Diputació no va publicar el nomenament del director en el DOGC, i en la publicació feta en el BOP, 20 de setembre de 2007, no va incloure ni la seva dedicació ni el règim econòmic de les seves retribucions.

Respecte del procés de selecció del tècnic mitjà de turisme i l'auxiliar administratiu, la fiscalització no presenta cap incidència.

3. CONCLUSIONS: OBSERVACIONS I RECOMANACIONS

La Sindicatura ha fiscalitzat el Compte general del Patronat Intercomarcal de Turisme "Terres de Lleida", organisme autònom de la Diputació de Lleida, referit a l'exercici 2007.

L'opinió de la Sindicatura, excepte pels efectes derivats de les observacions que més endavant es detallen, és la següent:

- Els estats i comptes anuals que formen el Compte general del Patronat de l'exercici 2007, presenten raonablement la imatge fidel del patrimoni, de la situació financera, del resultat economicopatrimonial i de la liquidació del pressupost de l'entitat.
- El Patronat ha complert raonablement la legalitat que li és d'aplicació, i en especial, la que fa referència a la contractació administrativa i de personal.
- El control intern existent en l'àmbit economicofinancer i dels procediments comptables és, en termes generals, adequat.

3.1. OBSERVACIONS

A continuació es detallen les incidències més significatives observades durant la realització del treball i que fan referència a aspectes de caire comptable, al compliment de la legalitat, a la contractació administrativa, al personal i a l'àmbit del control intern.

Observacions de caire comptable

- No s'ha pogut obtenir la documentació suport del saldo de l'immobilitzat material a 31 de desembre de 2007. Aquest fet suposa una limitació a l'opinió sobre aquests comptes.

- No existeix l'expedient d'adscripció al Patronat de l'edifici d'oficines propietat de la Diputació, fet que suposa una limitació a l'opinió sobre el compte 101, Patrimoni rebut en adscripció, de 596.451,82 €.
- L'Estat de compromisos de despesa amb càrrec a pressupostos d'exercicis posteriors no recull els següents compromisos:
 - El compromís de 180.000,00 € per a la temporada esportiva 2010-2011, d'acord amb el conveni signat amb el club de futbol Unió Esportiva Lleida, SAD el 10 de maig de 2006.
 - El compromís per atendre les quantitats anuals necessàries de les despeses derivades del conveni signat el 27 de setembre de 2006 entre el Patronat, el club de bàsquet Lleida Bàsquet, SAE i la Fundació Privada Lleida Bàsquet per la temporada esportiva 2007-2008.
- Les despeses comptabilitzades en la partida pressupostària, Complement de productivitat, són gratificacions per treballs extraordinaris, 14.632,60 €, i triennis de treballadors interins, 647,42 €, i no complements de productivitat.
- El complement de productivitat de 2.980,55 € s'ha comptabilitzat, incorrectament, dins la partida pressupostària 1210000, Retribucions complementàries, en què en cap cas es poden comptabilitzar incentius al rendiment, tal com estableix l'annex de l'Ordre de 20 de setembre de 1989 d'Economia i Hisenda per la qual s'estableix l'estructura dels pressupostos de les entitats locals.
- Les modificacions de crèdit s'han comptabilitzat abans de la seva aprovació

Observacions sobre la legalitat

- El Patronat no ha modificat els seus Estatuts, vigents en l'exercici 2007, aprovats per la Diputació el 10 de febrer de 1995, per ajustar-los al que disposa l'article 85 bis de la Llei 7/1985, reguladora de les bases de règim local, en la redacció donada per la Llei 57/2003, del 16 de desembre, de mesures per a la modernització del govern local, en els aspectes següents:
 - No ha assignat el Patronat a cap àrea, regidoria o òrgan equivalent de la Diputació, tal com estableix l'article 85 bis apartat 1.a.
 - Manca adaptar els òrgans de govern col·legiats (Junta General i Consell d'Administració) al que estableix l'article 85 bis apartats 1.c i 2.a segons els quals en els organismes autònoms locals ha d'existir un Consell Rector, la composició del qual s'ha de regular en els seus Estatuts.

- Manca la regulació sobre els controls específics establerts en l'article 85 bis apartats 1.f i i sobre l'evolució de les despeses de personal i la gestió dels recursos humans, i el control d'eficiència per part de les àrees, regidories o òrgan equivalent de la Diputació.
- Manca disposar que el titular del màxim òrgan de direcció ha de ser un funcionari de carrera o laboral de les administracions públiques o un professional amb més de cinc anys d'exercici professional, tal com estableix l'article 85 bis apartat 1.b.
- L'expedient del Compte general va ser retut a la Sindicatura amb data 17 de desembre de 2008, fora del termini establert per la normativa vigent. L'article 223 del Text refós de la Llei reguladora de les hisendes locals, paràgraf segon, disposa que el Compte general corresponent a l'exercici econòmic anterior ha de ser retut abans del dia 15 d'octubre de cada any.

Les observacions a les subvencions fiscalitzades, de caire general, són les següents:

- El Patronat no ha aprovat el pla estratègic de subvencions, on s'han de concretar els objectius i efectes que es pretenen amb la seva aplicació, el termini necessari per a la seva consecució, els costos previsibles i les fonts de finançament, establerts en l'article 8.1 de la LGS.
- Les subvencions concedides de forma directa a partir dels supòsits de l'article 22.2 c de la LGS, no inclouen una raó motivada de l'òrgan gestor que acrediti raons d'interès públic, social, econòmic o humanitari que dificultin la convocatòria pública.
- L'article 9 de les Normes reguladores de les subvencions nominatives i excepcionals de la Diputació estableix que l'import dels ajuts no poden ser superiors al 50% del cost de l'actuació. No obstant això, amb petició prèvia i després d'avaluar la demanda, es pot superar aquest percentatge; s'ha de fer constar de manera expressa en l'acord d'atorgament.

Excepte en casos puntuals, els acords de concessió no fan constar de manera expressa l'existència de l'article en qüestió, ni detallen els motius i l'avaluació de la demanda de la superació del límit del 50%.

- La Diputació publica en el Diari Oficial de la Província els acords de les actes de cada sessió plenària, entre els quals hi ha els acords referents a la concessió de subvencions. Aquest tipus de publicació no s'ajusta al que regula l'article 30 del Reglament de la LGS, que diu que la publicació de les subvencions concedides ha de realitzar-se durant el mes següent a cada trimestre natural i ha d'incloure totes les subvencions concedides en l'esmentat període, sigui quin sigui el procediment i la forma d'instrumentació.

- La justificació de les subvencions presentades pels beneficiaris i aprovades pel Patronat no inclouen la sol·licitud de tres ofertes a diferents proveïdors per les despeses subvencionables superiors a 12.000,00 € per subministraments i serveis, tal com estableix l'article 31.3 de la LGS.

Les observacions referides a subvencions concretes són les següents:

- Respecte a la subvenció de l'Associació per a la Reconstrucció de Material Ferroviari, de 100.000,00 €, la justificació presentada inclou despeses d'activitats retribuïdes dels associats que formen els òrgans de govern. Això contravé el que regula l'article 21.6 de la Llei d'associacions, que diu que no poden formar part de l'òrgan de govern els associats que desenvolupin una activitat retribuïda per a l'associació.
- Respecte de la subvenció de la Federació Provincial d'Hostaleria de Lleida, de 45.000,00 €, les factures justificatives de la despesa del proveïdor Gestión y Formación Hostelería, SL, de 30.000,00 € presenten les incidències següents:
 - L'article 29.7 d de la LGS estableix que no es pot contractar l'execució total o parcial d'activitats subvencionades amb persones o entitats vinculades amb el beneficiari. El president de la empresa Gestión y Formación Hostelería, SL és, al mateix temps, president de la Federació Provincial d'Hostaleria de Lleida i membre del Consell d'Administració del Patronat, com a representant de les entitats, cosa que incompleix l'article esmentat.
 - Aquesta despesa no inclou la sol·licitud, com a mínim, de tres ofertes de diferents proveïdors, tal com estableix l'article 31.3 de la LGS.
- En la subvenció atorgada al club de futbol Unió Esportiva Lleida, SAD, de 180.000,00 €, s'incompleix l'article 34.5 de la LGS ja que s'ha pagat la subvenció sense que el beneficiari estigui al corrent de les seves obligacions amb l'Agència Estatal de l'Administració Tributària i la Tresoreria de la Seguretat Social.
- Respecte de la justificació de la despesa de subvenció atorgada pel Patronat a la Fundació Privada Lleida Bàsquet i al club de bàsquet Lleida Bàsquet, SAE per al foment del turisme a través de l'activitat esportiva durant la temporada 2006-2007, de 207.958,35 €, s'observen les incidències següents:
 - En la justificació de la subvenció manca l'informe d'auditoria externa i els certificats acreditatius de la Seguretat Social. Així mateix, manca el tràmit de la sol·licitud de tres ofertes a diferents proveïdors per part del beneficiaris quan l'import de la despesa subvencionable supera els 12.000,00 € per prestació de serveis.
 - L'import de la subvenció concedida, corresponent a la temporada 2006-2007, no s'ha publicat en els diaris oficials, tal com estableix l'article 18 de la LGS.

Observacions sobre contractació administrativa

- El Consell d'Administració del Patronat de l'11 de juliol de 2007 va aprovar la Planificació dels mitjans per a la Campanya Ara Lleida, en la qual s'establia que els contractes superiors a 12.020,24€ (límit del contracte menor) s'havien de tramitar pel procediment negociat sense publicitat, regulat en l'article 210.b del Text refós de la Llei de contractes de les administracions públiques. L'article estableix que es pot contractar pel procediment negociat sense publicitat quan, per raons tècniques o artístiques, tan sols es pugui fer càrrec del contracte un únic empresari. Les observacions a realitzar d'aquests contractes són les següents:
 - La contractació dels mitjans de comunicació de la Campanya Ara Lleida de 2007, de 157.355,43€, no compleix les condicions per acollir-se al 210.b del TRLCAP.
 - Manca la publicació del resultat de l'adjudicació que estableix l'article 93.2 del TRLCAP.
 - El Plec de condicions d'aquests contractes els declara exempts de garantia, d'acord amb el caràcter habitual i periòdic de la prestació del servei. La Sindicatura no considera el caràcter habitual i periòdic d'aquests contractes motiu suficient per a l'exempció de la garantia.
- El Patronat va contractar pel procediment negociat sense publicitat els serveis publicitaris i de patrocini amb els mitjans de comunicació privats de premsa escrita d'informació general (Diari Segre, SL i Diari *La Mañana*) i de la televisió local (Lleida TV), amb seu i instal·lacions a les terres de Lleida.

Les observacions a la fiscalització realitzada són les següents:

- L'acta del Consell d'Administració, en què s'aprova la contractació, no inclou l'existència de l'informe desfavorable de la Intervenció.
- Manca la publicació del resultat de l'adjudicació en els butlletins oficials, com estableix l'article 93.2 del TRLCAP.
- El Plec de condicions d'aquests contractes els declara exempts de garantia, d'acord amb el caràcter habitual i periòdic de la prestació del servei. A parer de la Sindicatura no es considera motiu suficient per a l'exempció de la garantia.
- Els serveis publicitaris prestats corresponen a publicitat i informació sobre les actuacions de la Diputació de Lleida en general.
- El Patronat ha tramitat com a despesa subjecta a contractació menor vuit contractes de serveis per 211.345,25€, que superen el límit establert en el TRLCAP per als contractes menors de serveis.

- El Patronat ha tramitat com a contracte menor i comptabilitzat com a despesa de béns i serveis una subvenció per 19.617,66€. Aquesta despesa s'hauria d'haver tramitat conforme a la LGS i comptabilitzat en el capítol 4 de despeses, Transferències corrents.
- Manca la sol·licitud de tres propostes de despesa per factures de diversos proveïdors que sumen un total de 203.797,70€, fet que incompleix la base 16 de les Bases d'execució del pressupost, que estableix que les propostes de despeses superiors a 3.000€ i fins al límit del contracte menor, han d'anar acompanyades, si és possible, de tres pressupostos de la despesa corresponent.

Observacions sobre personal

- El Patronat no disposa d'una relació de llocs de treball, tal com estableixen els articles 29 a 32 del Decret 214/1990, del 30 de juliol, pel qual s'aprova el Reglament del personal de les entitats locals.
- El director del Patronat va ser nomenat per decret de Presidència, i no per acord de Ple, tal com estableix l'article 9 del Decret 214/1990 per al personal eventual amb funcions de direcció.
- L'article 10 del Decret 214/1990, del 30 de juliol, pel qual s'aprova el Reglament del personal al servei de les entitats locals, estableix que el nomenament del personal eventual, el règim de les seves retribucions i de la seva dedicació s'ha de publicar en el BOP i en el DOGC. La Diputació no ha publicat el nomenament del director en el DOGC, i en la publicació feta en el BOP no ha inclòs ni la seva dedicació ni el règim econòmic de les seves retribucions.
- El complement específic general cobrat pel personal del Patronat l'exercici 2007 és superior al complement específic regulat en els Pactes conveni amb els corresponents increments anuals fixats per les lleis de pressupostos de l'Estat posteriors al 2001.
- Respecte a les gratificacions, les incidències són les següents:
 - El pressupost aprovat pel Ple de la Diputació no inclou cap partida pressupostària per pagament de gratificacions. Per tant, i d'acord amb l'article 54.1 del Decret 214/1990, el Patronat no està autoritzat a pagar gratificacions per treballs i hores extraordinàries.
 - Per a tres treballadors, les hores extraordinàries de l'exercici 2006 sobrepassen les vuitanta establertes com a màxim en el Pacte conveni de personal. L'excés d'hores és de quaranta-sis, trenta-sis i dotze hores.

- L'únic treballador que cobra mensualment "complement per major dedicació" ha cobrat 3.585,12€ de gratificacions per treballs extraordinaris., Això contravé l'article 32 3.1. del Pacte conveni que estableix que el personal que cobra un complement per major dedicació no pot cobrar gratificacions per treballs extraordinaris.
- No es compleix el termini màxim de dos mesos en l'abonament en nòmina de les gratificacions per treballs extraordinaris establert en el Pacte conveni de personal.
- El complement de productivitat pagat l'exercici 2007 és lineal, amb un import de 261,70€ per treballador. El tipus d'assignació pagada no s'ajusta al concepte de complement de productivitat, ja que aquest ha d'estar relacionat amb el rendiment, l'activitat i l'especial interès amb què es desenvolupen les tasques assignades a cada treballador, que alhora estan relacionades amb el compliment dels objectius prèviament fixats.
- La despesa aplicada en el pressupost del Patronat de l'exercici 2007, corresponent a les aportacions al Pla de pensions, supera el límit del 0,5% de la massa salarial, establert com a màxim en l'article 21.5 de la Llei de pressupostos de l'exercici 2007, per al finançament d'aportacions a plans de pensions dels empleats públics.

Observacions sobre el control intern

- La Junta General de Patronat no ha complert part de les funcions establertes en l'article 10 dels seus Estatuts (aprovar el programa general d'activitats del Patronat, aprovar l'inventari i els comptes generals, aprovar el reglament interior). Així mateix, segons l'article 14 dels Estatuts, la Junta General s'ha de reunir en sessió ordinària una vegada al trimestre, cosa que no ha fet els exercicis 2006 i 2007.
- La Diputació no ha efectuat els controls específics que estableix l'article 85 bis.1 apartats *f* i *i*, de la Llei 7/1985, de bases del règim local, modificada per la Llei 57/2003, de mesures per a la modernització del govern local, sobre l'evolució de les despeses de personal i de la gestió dels recursos humans, així com el control d'eficàcia.
- El compte de fiances i dipòsits rebuts, d'import total 12.278,67€ a 31 de desembre de 2007, inclou fiances de contractes que no estan vigents, per 7.639,87€. Caldria que el Patronat iniciés els tràmits per a la seva devolució o prescripció.

Així mateix, dels 38.702,50€ d'avalis pendents de devolució a 31 de desembre de 2007, 30.407,06€ són avalis de contractes que no estan vigents.

3.2. RECOMANACIONS

En relació amb les observacions anteriors la Sindicatura fa les recomanacions següents:

- Caldria que la Diputació actualitzés els Estatuts del Patronat, aprovats el 10 de febrer de 1995, per ajustar-los al que disposa l'article 85 bis de la Llei 7/1985, reguladora de les bases de règim local, en la redacció donada per la Llei 57/2003, del 16 de desembre, de mesures per a la modernització del govern local.
- El Patronat hauria d'aprovar el pla estratègic de subvencions, on s'haurien de concretar els objectius i efectes que es pretenen amb la seva aplicació, el termini necessari per a la seva consecució, els costos previsibles i les fons de finançament. Així mateix, caldria que les subvencions que concedís el Patronat estiguessin directament relacionades amb el foment del turisme, finalitat d'aquest organisme autònom.
- És necessari que les subvencions concedides de forma directa d'acord amb els supòsits de l'article 22.2.c de la LGS (que trenca amb els principis generals d'atorgament de les subvencions, que són: concurrència, objectivitat, igualtat i no discriminació) incloguin una raó motivada de l'òrgan gestor, que acrediti raons d'interès públic, social, econòmic o humanitari que dificultin la convocatòria pública.
- La publicació en els diaris oficials de les subvencions concedides s'ha de fer tal com estableix l'article 30 del Reglament de la LGS, que diu que la publicació de les subvencions concedides ha de ser durant el mes següent a cada trimestre natural i s'han d'incloure totes les concedides en l'esmentat període, sigui quin sigui el procediment i la forma d'instrumentació.
- Així mateix, el Patronat hauria de tenir especial cura en la revisió de la justificació de les subvencions per part del beneficiari, de manera que la documentació presentada per aquest compleixi el procediment de justificació de les subvencions públiques regulat en la LGS i els corresponents acords d'atorgament.
- El Patronat utilitza, per contractar les seves campanyes publicitàries i els serveis publicitaris i de patrocini, el procediment negociat sense publicitat regulat en l'article 210.b del TRLCAP, a partir de l'existència d'un únic empresari. El resultat de l'adjudicació d'aquests contractes no es publica en els butlletins oficials, i això vulnera el que estableix l'article 93.2 del TRLCAP. Caldria que aquest procediment de contractació s'utilitzi només en els casos degudament justificats, i que es publiquin en els diaris oficials les adjudicacions fetes pel procediment negociat sense publicitat, tal com estableix la normativa.
- Caldria que el Patronat inclogués en la Memòria uns indicadors de gestió representatius de l'activitat que realitzen els organismes de turisme de l'administració local.

- Respecte del personal, el Patronat ha de disposar d'una Relació de llocs de treball degudament aprovada, i els increments retributius anuals han de ajustar-se a la legislació vigent.
- Pel que fa a la resta d'observacions, el Patronat hauria de prendre les mesures necessàries adients per tal de corregir els aspectes esmentats.

4. TRÀMIT D'AL·LEGACIONS

A l'efecte previst per l'article 6.1 de la Llei 6/1984, de 5 de març, de la Sindicatura de Comptes, modificada per la Llei 15/1991, de 4 de juliol, per la Llei 7/2002, de 25 d'abril, i per la Llei 7/2004, de 16 de juliol, el projecte del present Informe de fiscalització fou tramès, en data 13 d'octubre de 2009, al Patronat Intercomarcal de Turisme "Terres de Lleida".

Un cop conegut el contingut de l'informe, es transcriu a continuació la resposta del Patronat, rebuda per via telemàtica, amb registre d'entrada a la Sindicatura de Comptes número 1631, del 30 d'octubre de 2009.

Sr. Ernest Sena i Calabuig
Sindic
Sindicatura de Comptes
Av. Litoral, 12-14
08005 BARCELONA

Senyor,

El dia 16 d'octubre actual va tenir entrada en aquesta Diputació el projecte d'informe 21/2009-F referent a la fiscalització dels comptes anuals del Patronat Intercomarcal de Turisme "Terres de Lleida", de l'exercici 2007, als efectes de què durant el termini de 15 dies naturals es puguin presentar les al·legacions que considerem adients.

Una vegada s'ha procedit a l'anàlisi del contingut de l'esmentat informe i a la vista de les observacions i recomanacions que s'hi fan, li poso de manifest que no es formula cap al·legació al respecte i que es procedirà a la correcció i esmena de les observacions fetes, alhora que en endavant es tindran en compte les recomanacions de l'esmentat informe.

Atentament,

Jaume Gilabert i Torruella.
President.

Lleida, 30 d'octubre de 2009.

Sindicatura de Comptes de Catalunya
Av. Litoral, 12-14
08005 Barcelona
Tel. +34 93 270 11 61
Fax +34 93 270 15 70
sindicatura@sindicatura.cat
www.sindicatura.cat

Elaboració del document PDF: febrer de 2010

Dipòsit legal de la versió enquadernada
d'aquest informe: B-6819-2010